本報登記證 內政部警字第三八〇九號 中宣部中字第二一六四號 電報掛號一二一二

南京日報

社址白下路八三號 ● 電話二一五八三號

中華郵政特准掛號認為新聞紙類

第四百四十一號

今日二大張售洋三分

今日提要

日本兵開槍轟擊蒙古兵
冀東察東兩問題聞有解決端倪
宋哲元接見平各校學生代表六大學校長再發告同學書
日使有吉昨返滬行前再謁張羣有所商談
冀察政委會昨開第二次大會
教部昨召集本京大中學校長談話

日本兵到處挑釁 開槍轟擊蒙古兵

蒙軍官一員士兵兩名被擊死

察東冀東兩問題聞商有端倪

（莫斯科十九日路透電）蒙古邊界復發生事端、牽涉蒙兵與日兵、據烏蘭巴托消息、蒙兵與日兵、今日在蒙邊發生衝突、死蒙軍官一員、兵兩名、據謂日兵乘載重汽車、馳抵布爾諾、派西南蒙邊哨營、開槍轟擊蒙兵、蒙兵奉避免挑釁命令、默認而退、但日兵仍繼續開槍、致死哨營副管帶一員、兵兩名、

（北平二十日電）據關係方面消息、冀東問題、正由冀察政務委員會、派員與日方接洽、目前進行尚稱順利、可望得合理之解決、察東問題、刻尚安靖、預料亦不致再有其他異動、

（北平廿日電）多田在平事畢、二十日晨八時四十五分、偕土肥原返津、今井廿日午十二時、由津來平、李廷至廿日下午三時五分赴津、

（張家口二十日電）沽源縣長郭育愚、二十日來張、謁張自忠、陳述沽源事變經過詳情、

（張家口二十日電）張自忠二十日午後四時、由平返張、聞察北事件、在平交涉、已有端倪、

（北平二十日路透電）喜多今日由津乘飛機赴熱河、而續由該處赴長春、會晤南大將、同時中國當局、仍在此與日軍領袖談判察東事件、聞已略獲進步、惟內容未悉、

宋哲元發告各校長書後 接見平各校代表

秦德純報告處理學生請願經過 滬市長吳鐵城昨發表告學生書

各地學生昨續作愛國表示

（北平二十日電）宋哲元十九日發表告各校長書後、二十日上午十一時、各校代表李魯勳、趙進義、宋介、周學章、李仲三、燕樹棠、查良釗等七人、晉謁宋哲元、有所陳述、宋對目前情勢及個人處境困難之問題、亦有懇切之報告、聞最後決定、由軍政學校各當局、共同負責、切實勸告學生、安心上課、以渡難關、

（京訊）北平各校學生、激於愛國熱忱、日前發起請願遊行、各項舉動與當地警察、發生衝突、致有若干學生受傷、行政院特去電查詢詳情、今日接平市長秦德純覆電茲照錄其原文如次、南京行政院鈞鑒、巧電奉悉、遵查（一）平學潮發生、連日嚴飭警察、晝夜防範、紳以和平勸阻、制止軌外行動為宗旨、十六日晨、阜城外、復有少數學生、乘源入城、盤言請願、當即派警勸說解散、同時清華燕京兩校學生千餘名、蜂擁出校、正在攔阻之際、又有各大學校學生、破門衝出、不服制止、且學生多手持灰包木棍撒擊警士、不得已、用消防水龍潑激、以為防禦、惟學生人多勢猛、竟將消防激筒搗毀、以致受傷警士二十餘名、學生亦十餘名微傷、諸警士等、努力維持、至下午十時餘、學生始完全散去、（二）當時學生被扣者十餘人、均經當日及次日完全釋放、（三）學生十餘人、警士二十餘人、雖各受輕傷、均無妨礙、更決無受重傷及傷亡情事、此次處理學潮、始終遵循、院長及各官長和平妥慎之旨、努力維護、以期稍弭無形、知注謹復、北平市市長秦德純叩皓印、

（上海二十日電）吳市長二十日發表告滬市學生書、大意對愛國運動之請願、深致同情、惟青年學生、為民族生命之所繫、救亡圖存、須舉國民衆、各自努力、其本位以培養其生命之潛力、非一時之衝動所能奏效、中央於整個外交方針、早已慎重決定、對華北之局勢、以及維護主權與領土之必要、尤已深切注意、且正努力應付、對於應有的責任、決不推諉、本市學生請願之意見、市府已為轉呈中央、凡我青年、惟有一本沉着之精神、鎮靜之態度、以助中央之應付、勿乘一時之氣憤、轉分政府之心力、加重當局之國難、并請毋忘德國復興之先例、師其愛國哲人費希德之（為智識戰爭）的格言、埋頭切齒準備、以爭取我民族最後之勝利、以確保並發揚我民族千秋萬歲獨立不撼之生命云、

（漢口二十日電）武漢中等以上學校學生、二十日遊行參加者六十餘校、計二萬餘人、分別在武昌漢陽、漢口舉行、沿途高呼口號、散發傳單、秩序甚佳、武昌學生、并赴省府請願、由楊其保、吳國楨接見、迄午後四時散隊返校、

（長沙二十日電）湘學生界、全體援助北平學生愛國運動、本日召集各校出發遊行、沿途高呼口號、表示援助、無不憤慨、一時愛國空氣緊張、

（南昌二十日電）南昌中等以上學校學生、將組救國聯合會、醫專學生、電北平學生表示、同情愛國運動、

汪注射後經過良好

（上海二十日電）汪精衛氏、自受傷醫治以來、因困臥牀褥、達五十日之久、體質殊見衰弱、二十日下午、諾爾醫生、特為注射人造血針、計共三百立方公分、以補助血液之營運、而謀健康之恢復、據諾爾語記者、經過甚為良好云、

非團結一致 不能救國

任何勞苦工作不敢辭 馮玉祥談話

中央常務委員馮玉祥、近經國府明令、特任為軍事委員會副委員長、記者昨（二十）日訪謁馮委員於陵園寓邸、詢其就任副委員長日期、承其發表書面談話如下、「地位過高、責任太重、本不敢擔任、況玉祥出身行伍、不學無術、此為中央各同志之所知、此次為赴國難而來、只知非團結一致、不能救國、承中央各同志不棄、得參與國家大計、於願已足、不敢有何希冀也、至其他任何困難、勞苦工作、則不敢辭、言出至誠、請各位同志原諒」、

冀察政委會聘請吳佩孚為顧問

昨開第二次政委會議 高級職員已大致決定 林蔣去電勉勵

（北平二十日電）冀察政務委員長、二十晨十時、開第二次大會、到宋哲元、蕭振瀛、秦德純、李廷玉、劉哲、張自忠、萬福麟、冷家驥、門致中、石敬亭、王揖唐、胡毓坤等十二人、由宋主席、首由戈定遠報告、次決議（一）戈定遠暫代秘書處秘書長、（二）潘毓桂代政務處長、（三）過之翰暫代財政處長、（四）各處組織細則、由三處長會商擬定後提會討論、（五）聘吳佩孚為高等顧問、至十一時散會、

（北平二十日電）冀察政務委員會發言人、於散會後對記者談、本會除高級人員、已大致決定外、其低級職員、尚待下次會議提出討論、按照本會組織大綱、遇必要時、得設各種委員會協助進行、但目前是否添設、將視須要之程度、再酌情辦理、三處長人選、已前傳聞不一、經再三商議、今日雖已推出、但係暫代性質、須俟呈請中央核准任命後、始能決定、三常委決每日到會辦公、王揖唐、並擬移住會內、以利工作、

（北平廿日電）冀察政務委員會成立後、林主席、蔣院長、均電覆宋哲元致賀、並有所勉勵、林電云、冀察政委會宋委員長及各委員勛鑒、電悉已於本日就職、舉行政會成立典禮、無任忻慰、尚冀共抒藎籌、勤求治理、俾地方益臻安靜、用副中央倚畀之至意、林森、皓（十九）、蔣電云、宋委員長明軒兄勛鑒、冀察事務衝要、政務亟待整理推行、所陳委員長委員同時就職、並舉行成立典禮、至深慰忻、我兄素著忠勤、必能精誠勵率、盡展宏謀、秉中央之方針、謀人民之福利、羣瞻新績、敬嘉猶、特覆、蔣中正、皓（十九）院、

遠東調查錄主筆 揭穿日本陰謀

策動自治運動幕後動機 覬覦華北財富

（紐約十九日美聯社電）國際關係協會刊物、遠東調查錄主編薛蒙、於本期發表論文稱、日本志在以華北成為供給原料之產地貨物之尾閭、此即係自治運動幕後之主要動機、該刊物已於今日出版、薛蒙復稱、目前種種事實、證明日「滿」與華北之經濟集團、即將形成、「滿洲國」、未能供給日本預期之原料、且在境內舉辦、足與日本競爭之工業、日本之野心、在開發華北大部份土地、使日本可得大量美國式之棉花、而不再向美國購買技術的及其他困難未必能影響日本之行動、惟財政問題、足以影響多數日本資本家彼等前曾投資於「滿洲」之企業、但所得實不償失、華北之加入日本經濟集團、能使目前局勢改觀、或能變更日本資本家之態度云、

財政部急謀統一全國收支

即與各部接洽以求實現 孔在滬召集徐許

財政部為統一全國財政收支、以資完成系統起見、過去會與中央有收入各機關、如鐵道、交通、司法、內政、實業、教育等部、將所有收入、一律解交財部、其所需經費、再由財部撥給、以資畫一、並免去抵解辦法、大致均經照辦、惟尚有少數機關、因手續關係、未能一致、財長孔祥熙氏為完成是項統一重要工作起見、擬於日內與鐵長張公權、實長吳鼎昌、司法行政部長王用賓等、繼續接洽、其解款手續、較繁者、則由中央銀行派專員駐在收款、簡便者、則由各機關逐日解交中央分支行或指定之辦事處、並悉財部計核司及會計長辦公處、即將組織成立、担當此次統一會計工作、其會計長辦公處、就會計司改組、計核司則就會計司調發一部份人員組織、司長人選、均經內定云、

（上海二十日電）孔祥熙二十日晨、在邸接見徐堪、許建屏等、午赴中央銀行辦公、

行政院令綏當局 切實保障輿論

（歸化二十日電）行政院二十日令綏當局、切實保障輿論、以崇法治、而重民意、

苗監察使出巡皖北

安徽省黨務特派員兼皖贛監察使苗培成、前因出席中央六中五全各會晉京、茲已公畢、定今（二十一）日乘津浦車前往蚌埠赴阜陽、宿縣等地、視察黨務吏治、安徽省黨務設計委員兼監署秘書胡一貫等、數人隨行、

有吉返滬前再謁張羣

談話幾及兩小時 若杉到外部謁張

駐華日本有吉大使於昨（二十）日下午五時半偕同有野秘書、到外交部、訪晤外交部長張羣、寒暄後、有吉大使詢及我國外交方針、張部長根據國民政府外交方針、詳加解釋、嗣各闡明彼此外交上之立場、並談及今後應如何改善兩國關係、至七時半、有吉大使遂興辭而退、

駐華日本大使有吉明來京、分向蔣院長及外交部長張羣致賀、並於昨（二十）日下午五時半、再訪外長張羣晤談一切、業已事畢、昨（二十日）晚偕一等祕書幅內二等祕書有野、乘十一時夜快車離京返滬、又最近到京之日本大使館參事官若杉、亦於昨（二十）日下午到外交部致賀張部長就職、

顧維鈞謁張羣 短期內返法任

何應欽許世英昨訪張

我國駐法公使顧維鈞、於前日下午二時由滬抵京、昨日上午十時、特赴外部晉謁外長張羣、賀其就任、並對使館事務、亦有所接洽、談約一小時始辭出、旋復分謁政次徐謨、常次陳介、並訪晤各司長等暢談一切、至十一時半始離部、聞顧使最短期間、卽將出國赴任將暫留京商洽未完各事、關於建築我國駐法使館、外部已撥款十二萬元、匯往巴黎使館並由顧氏電令代辦蕭繼榮、督促進行、不久卽可落成、中法使節升格問題、雙方早有成議、惟因義亞事件發生、大使館新預算未能提出議會通過、故暫時展延、明年議會復開、始必可解決此問題、法新駐華公使那其亞、明年二月可由巴黎啟程來華履新云、

軍政部長何應欽、振務委員會委員長許世英、昨（二十）日上午先後到外交部、訪外長張羣、賀就新職、均由張氏親出接見、

林主席電賀捷克總統

本京消息、捷克總統馬棱利氏、因病辭職、捷國會、于本月十八日選舉外長貝奈斯氏、為新任總統、并同日就職、當由國府林主席、外部張部長、于本日分別去電致賀、以敦睦誼、茲將電文譯誌于下

林主席賀電

大捷克斯拉夫共和國大總統閣下、此次貴國榮選閣下為行政元首、逖聽之餘、曷勝欣忭、敬以最誠摯之賀悃、電達左右、諸希亮察為荷、林森、

張外長賀電

大捷克斯拉夫共和國大總統閣下、欣逢閣下被選榮膺貴國行政元首之際、謹以最誠摯之賀忱、電達左右、諸希亮察為荷、張羣、

內部擬重行釐定全國行政區域

現在全國行政區情形

內政部擬於最近期內、將全國行政區域、重行釐整、茲將全國現在行政區域情形、誌之如次、全國二十八省直屬於行政院之市六、隸屬於省政府之市十二、縣一九三四、設治局四三、行政區二、地方二、各省所轄縣治如下、蘇六一縣、浙七五縣、杭市、皖六二縣、贛八三縣、鄂六九縣、漢口市、湘五五縣、長沙市、川四八縣、成都市、西康三一縣、青海一六縣、閩六二縣、廈門市、粵九四縣、廣州市汕頭市、桂九四縣、黔六四縣、貴陽市、滇一八〇縣、昆明市、豫一一〇縣、冀一三〇縣、魯一〇八縣、甘六六縣、遼甯五九縣、吉四一縣、黑四三縣、新疆五九縣、直轄市計京、滬、平、津、青、西京行政區計、東省特別行政區、威海衛行政區、地方計蒙古、西藏。

川匪即可消滅

寒凍飢餓交迫 設法澄清吏治百事更張

省中各公路在積極修築

四川省政府鄧鳴階氏、因公向中央有所接洽、於十八日由成都乘飛機抵京、記者特於昨（二十）日赴該省政府駐京辦事處、訪川省一切情形、據鄧氏談稱、蔣委員長在成都時、關於川省軍政一切、皆可隨時請示、現以蔣委員長兼任行政院長、一時或不克去川、特來京請示、關於剿匪及省政今後方針、並報告最近川政情形、至若川省剿匪情形、殘匪回竄目的、原在佔甯七屬、意欲以彼地區作根據地、嗣因楊子惠、劉自乾兩部之進剿失敗、匪乃乘勢進犯名山、雅州、劉主席深恐匪勢擴大、乃親赴前方督剿、與匪戰於百丈、黑竹關、峽門關、觀音場、鶴林場等地經迭次交鋒、匪受重傷、匪部損失逃半、匪首竟欲捨去陣地、逃往邊疆、惟匪徒以前次在邊地備受寒凍飢餓、不願他去、乃在天全蘆山寶興一帶、仍作困獸之鬥、此不啻予我軍以消滅殘匪以極好之機會、蓋（一）我軍兵力容易集中、（二）交通便利、（三）糧餉採取運輸甚易、在短期間內、自可解決無疑、至於川政最近情形、一面在竭力圍剿殘匪、一面更澄清吏治、百事更張、如編練保甲、訓練壯丁、改編保安隊、改良土產等、俱在積極進行、齊頭並進也、其他有關國際貿易市場事業、如絲桐油藥材等、為川中天產、現決聘國內專家、先從事調查研究改良入手、務求收到實效而後已、本人在京、謁蔣院長後、一二日內卽乘飛機返川覆命云、

（重慶二十日電）川省各公路、近均積極修築、據公路局長魏軍藩談、川湘、川鄂兩路、已先後動工、川湘路、所經路線、係由川黔路之綦江起、經南川、涪陵、西陽、秀山、而達辰州、與常桃路銜接、川鄂路測量已竣、月底可開始建築、川黔路、正從事補修、惟東溪至桐梓一段、土匪出沒、將由兩省設法肅清、以利交通、至行營所撥汽車、二百輛、全撥川陝、川黔兩路應用、此後無論戰時平時任何人、不得擅封車輛、以維路政、

平六大學校長 再發告同學書

誠懇希望同學們復課 報國之事任重而道遠

（北平二十日電）北大、平大、清華、師大、東大、燕大六校長蔣夢麟、徐誦明、梅貽琦、李蒸、王卓然、陸志韋、二十日、又發表告同學書、原文云、各位同學、在十二月九日、北平各校學生、請願遊行之後、我們會聯名發表告各同學書、指出諸位同學、請願及罷課的目標、可以說是已經達到、希望諸位同學勿別生枝節、勿虛擲光陰、即日恢復學業、不意那篇告同學書發表之後、又有十六日北平各校學生大舉遊行的事、參加者數千人、受傷者總數約近百人、我們對於青年同學、愛國心的表現、當然是很同情的、但此等羣衆行動、有抗議的功用、而不是實際救國的方法、諸位同學、都在求學時期、有了兩次的抗議、儘够喚起民衆昭告天下了、實際報國之事、決非赤手空拳、喊口號、發傳單、所能收效、青年學生、認淸了報國目標、均宜努力訓練自己、成為有知識、有能力的人才、以供國家的需要、若長此荒廢學業、虛擲光陰、豈但於報國、救國、毫無裨益、簡直是青年人自暴棄其本身責任、自破壞國家將來之干城了、現在各校被捕學生、都已保釋、受傷學生、漸告痊愈、我們很誠懇的希望諸位同學、即日復課、報國之事任重而道遠、青年人切不可激於一時的衝動、而忽了將來報國的準備、

商震赴豫履新

魏鑑田等今晨接收冀省府

（保定二十日電）商震因宋哲元已派人來保接收、定二十一日赴豫就新職、車已備妥、冀省府交接事、派前祕書長劉燧昌負責辦理、保各界二十日午、假福豐園歡餞商震等、

（保定二十日電）宋哲元因商震急待交代後赴豫就職、特由察冀政務委員會派祕書長魏鑑田、民政廳張吉墉、財政廳賈玉璋、保安處張允榮等、先來接收、再候中央明令發表、魏鑑田、張吉墉、賈玉璋、二十日晨十時、率隨員二十餘到保、張允榮下午二時亦到、省府代表陳補樓、暨公安局長等、到站歡迎、魏等下午三時赴省府訪商接洽、定二十一日上午先接收祕書處及民政財政兩廳、暨保安處、建設、教育兩廳、暫緩、商二十日午諭祕書處文件、辦至二十日止、晚七時、在省府為魏等洗塵並邀舊廳委作陪、

國民政府命令

補誌十二月十九日令

國民政府昨（二十）日命令

（一）兼河北全省保安司令商震、另有任用、商震應免兼職、此令、（二）任命宋哲元兼河北省保安司令、此令、（三）兼察哈爾全省保安司令秦德純、另有任用、秦德純應免兼職、此令、（四）任命張自忠兼察哈爾全省保安司令、此令、

國民政府前（十九）日命令

（一）行政院呈據外交部呈、請任命殷茂爾爲外交部祕書、應照准、此令、（二）行政院呈據外交部呈、請任命鄭尚友、爲駐新西比利亞總領事、張大出爲駐新西比利亞總領事館領事、應照准、此令、（三）行政院呈、據上海市市長吳鐵城呈、請任命孫祥萌爲上海市政府工務局技正、應照准、此令、

模範製材廠 廠址擬設湘閩

資本在計劃中約需百萬 明春即可籌備

實業部爲提倡及改進國產木材起見、曾計劃設立模範製材廠、聞此項設廠計劃、業經擬定、正由該部審核中、如審核決定、明春即可開始籌備進行、資本在計劃中、約需百餘萬、至該廠地點、據該部本年所派第一期林墾調查團考察結果、大概不設於福建、即設於湖南、尤以設於湖南爲易實現、蓋該兩省、均爲我國出產木材之地也、

中央博物院 理事會即成立

聘請蔡元培等十三人充任 該院組織規程已公布

國立中央博物院理事會理事、已由教育部聘請蔡元培等十三人充任、該會不久即可正式召集成立、茲採誌該會全體理事名單及該院組織規程原文如後、

全體理事名單

蔡元培、王世杰、翁文灝、丁文江、顧孟餘、朱家驊、傅斯年、李濟、黎照寰、秉志、李書華、羅家倫、胡適、

該院組織規程

國立中央博物院暫行組織規程原文如下、

第一條、國立中央博物院、直隸於教育部、其任務爲提倡科學、研究傳佈現代知識、保管國有古物、以適當之陳列展覽、輔助公衆教育、第二條、國立中央博物院、設左列各處館、一、祕書處、二、自然館、三、人文館、四、工藝館、第三條、國立中央博物院、置院長一人、簡任、由理事會推舉、提請教育部、呈請國民政府任命之、綜理本院及所屬各處館事務、第四條、國立中央博物院祕書處、設祕書一人、各館設館長各一人、由院長聘任之、第五條、國立中央博物院祕書處、及各館得酌設幹事及其他助理人員、祕書處及各館之組織章則、由理事會議決、並呈報教育部備案、第六條、國立中央博物院、設理事會、其職掌如左、一、國立中央博物院院長之推舉、二、國立中央博物院專門委員會之設立、三、國立中央博物院物品保管之監督、四、國立中央博物院預算及決算之審議、五、其他重要事項、第七條、國立中央博物院理事會、置理事十一人至十五人、任期五年、爲無給職、由教育部于與國立中央研究院協商後、聘任之、並呈報國民政府備案、第八條、理事會置理事長一人、由理事會推舉之、並呈報教育部備案、第九條、國立中央博物院、因學術之必要、得設立各種專門委員會、第十條、國立中央博物院辦事細則、由理事會議定、呈報教育部備案、第十一條、理事會議事細則、由理事會定之、第十二條、本規程呈請國民政府核准後、定期施行、

立法院昨通過 各省市預算案五件

副院長葉楚傖首次出席會議 孫科午間歡宴

立法院新任副院長葉楚傖、昨（廿）晨首次到院、出席院會、孫院長於例案審議畢、特起立介紹、旋請葉氏致詞、葉首稱、各立法委員、立法院爲專門人才集中之所、個人既無學問、又無所長、到此除上課讀書外、實無話可說、年來服務黨政各界、所獲一知半解、自信并非自書本中得來、在開會時、所得之經驗學識、確不在少、因個人自民十六迄今八年中之生活、每次會議、無不潛心聆教、受益深多、惟過去出席覺單純、未有能及立法之豐富、今能來此出席、無異承院此後當可常聽諸位之高論、謹先向諸位先生特別致謝云云、報以熱烈掌聲、按立法院有史以來副院長出席院會者、除胡漢民任院長時、林森氏曾到會一次外、葉氏殊爲第二人、故各立法委員、對葉之蒞會興趣、無不倍感濃厚、午間孫院長在院、宴請葉氏、邀各委員會委員長及召集人傅秉常、吳經熊、馬寅初、吳尚鷹、何遂、黃右昌、劉克儁、梁寒操等數十人作陪、盡歡始散、至昨晨第四屆第四十次院會、到委員羅運炎等六十八人、孫院長主席、祕書長梁寒操宣讀上次會議記錄及報告管理喇嘛寺廟條例、呈奉國府指令、業經明令公布、并通飭施行後、即開始

討論事項

（一）本院財政委員會報告、審查南京市二十四年度地方普通歲入歲出總預算案、決議照案通過、歲入歲出各列九百三十萬七千四百二十五元、（二）本院財政委員會報告、審查江蘇省二十三年度地方普通歲入歲出總預算案、決議照案通過、歲入歲出各列二千六百九十五萬八千八百九十九元、（三）本院財政委員會報告審查甘肅省二十三年度地方普通歲入歲出總預算案、決議照案通過、歲入歲出各列四百萬零九千九百六十元、（四）本院財政委員會報告審查甯夏省二十三年度地方普通歲入歲出總預算案、決議照案通過、歲入歲出各列一百五十四萬二千三百八十五元、（五）本院財政委員會報告審查青島市二十三年度追加地方普通歲入歲出總預算案、決議照案通過、歲入歲出各追加一百六十一萬一千元、

十一月份洋米輸入

（上海二十日電）十一月份滬市洋米入口、爲一七五〇五七元、本年十一個月入口總值爲四一六七四二〇一元、

司法院組織法規研究會

司法院爲研究現行司法法規起見、經決議組織法規研究會、並指定焦易堂、李祖蔭、鄭烈、洪蘭友、謝冠生、謝健、周用吾七人、起草組織規程、該項規程起草報告案、業於司法院第十一次常會時、由焦易堂等報告、當經議決修正通過、依該規程將設委員若干人、由司法院長就所屬各機關職員中選派、以一人爲常務委員處理會務、並得聘專門家爲顧問、已於昨（二十）日公布、

許世英抵京 再向政院呈辭

在未擺脫前仍設法救濟災黎 中央將再予挽留

賑務委員會委員長許世英、以中樞改組、特於日前呈請辭職、蔣院長以許氏年來辦理賑務、頗著成績、中央倚畀正殷、昨曾電滬慰留、許氏復以賑務紛繁、個人心力已感交瘁、亟應懇請中央另簡賢能、俾事休養、爰於前（十九）晚由滬來京、昨（二十）晨赴政院訪晤祕書長翁文灝、再遞辭呈、茲悉中央將再予挽留、據許氏語記者云、現值嚴冬、目前各省水災奇重、難民啼飢號寒、亟宜拯救、本人在未擺脫之前、自應設法救濟、

德經濟考察團員 講演中德關係

在經濟上兩國謀合作途徑

中德文化協會成立以來、努力推進會務、組織日臻完備、并定每月舉行學術講演、以資聯絡、增進兩方人士之感情、作學術上之交換、該會以德國經濟考察團、到南京之便、前晚（十九日）九時、敦請該團團員史德勒富及魯德瑪赫兩氏在平倉巷德奧瑞同學會講演、兩氏皆曾旅華多年、對我國情形、極爲熟習、史氏在德國主編德意志普通新聞、發表之言論、對我國深表同情、可謂外國報紙中對華之最友善者、故政府曾於今春贈給勳章、魯氏爲德國國營鐵路工程處長、於吾國津浦路之建築、曾加幫助、首由史氏申述德國方面成立致力於促進中德兩方文化、及貿業關係爲己任之團體、次述及德國原料不給、工業生產過剩、而中國原料甚富、工業不振、兩國經濟狀況之不調諧、實皆不足以圖存、兩國亟宜取人之長、補己之短、在經濟上、通力合作、能在「以貨易貨」之原則上、開闢一條經濟合作之新途徑、兩國所得之實惠匪淺也、其次由魯氏講述德國國家鐵路、各方面技術上之改進、鐵道之電氣化、行車速率之增加、至每小時一百六十公里、種種問題、極饒興味、到會聽講人士、甚爲踴躍、有蔣作賓、張平羣、胡渭祖、滕固、謝壽康、商承祖、蔣復璁、沈士華、郭有守、厲家祥、德國法肯好尧將軍、飛師爾參贊等一百餘人、

周詒春由平抵京

日內視事

實業部新任常務次長周詒春、前（十九）日由平南下、於昨（二十）夜抵京、日內即到部視事、又該部部長吳鼎昌、以接任伊始、對於全部員司、猶未克一一晤面、特定於下星期一該部紀念週出席訓話、

禁烟總會還京辦公

禁烟第一次會改期在京舉行

行營禁煙總會原定於昨（二十）日在重慶成立、並舉行第一次常務委員會議、頃據新運總會書記闕實航氏談稱、禁煙總監、係由蔣委員長兼任、爲便於指導起見、已決定還京辦公、並改期在京開會、已由該會電知各委員知照、茲探原電如次、（銜略）奉委座寒酉祕京電、禁煙總會、着即還京辦公、本月二十日開會、可改期在京舉行等因、本會遂即準備還京、俟在京開會、定期再行奉達、請免來渝、行營禁煙委員總會、

歸國華僑辦法

財部與僑委會已通飭施行 改善關員待遇

關於華南各海關關員被控苛擾歸國華僑一案、前經財政部與僑務委員會、會同派員前赴華南一帶調查後、該調查員等、業將調查經過具報、并附帶條陳改善辦法六項、俾一面可以維護稅收、一面力求便利歸國華僑、現悉財政部與僑務委員會、對該員等所擬改善辦法認爲妥洽、已咨請廣東省政府及令飭各關係機關、一體遵照施行、六項改善辦法如次、（一）由僑務委員會商由國外各處本國領事館、本國商會、或僑民公會館等機關負責、於僑民歸國時、每人發給證明書一紙、及中國海關管理旅客行李各種章程一本、（二）由政府通令地方當局、協助海關、禁止水客於輪船到埠時、立即登輪、（三）由粵漢鐵路局、將該路之北街碼頭擴充改良、（四）由總稅務司通令各關轉飭各外勤關員、對於輪船搭客、必須以禮貌相待、即遇搭客、不肯照海關手續辦理、亦須持以和平態度、使令就範、不得失禮、倘不遵行、即停止晉級、以示懲戒、（五）由江門關、對於進口輪船、在經過橫門時、派遣關員登船、即於船向江門開駛途中、就船上各處、除搭客地位及搭客行李外、嚴密搜查、並防止沿途有將私貨拋入海中情事、至搭客地位、則於搭客到北街登岸後、再行搜查、搭客行李、則就於碼頭上施行檢驗、俾免攪雜重復之煩、而寄藏私貨之弊、亦可預爲防範、（六）據海關現時在船上查驗搭客行李辦法、應予以停止、

外部總務司長 暫由陳介兼代

並調余銘回任參事原職 派周珏爲滬辦事處主任

外交部總務司長李聖五、迭請辭職、新任部長張羣、以其辭意堅決、近已准如所請、仍聘其擔任外部顧問職務、以備不時借重、至其所遺總務司長一職、刻暫由常務次長陳介兼代、又該部近調駐滬辦事處長余銘回任參事原職、並派祕書周珏爲駐滬辦事處主任、科長趙鐵章爲副主任、聞爲經部令發表、

河內總領事開館

外交界息、駐越南河內總領事館、已於十八日正式開館、僑胞代表到館參加典禮者、約二百餘人、頗極一時之盛云、

巴拿馬排華例

經大理院判決違反憲法 我國僑民聞訊異常欣慰

外部息、巴拿馬國會、于去年九月間通過商業條例、限止外僑規定同一國籍僑民所設商店之數目、須與其旅巴人數成比例、每百人准設商店一間、稱爲額定商店、在此數以外之商店、則稱爲額外商店、須繳納七十五元至一百元之營業稅、該項條例實施後、關係極巨、對於我國僑民生計、我國駐巴拿馬使館、向巴政府嚴重交涉、請速取消、並督促巴內地僑商、依法上訴、現經巴拿馬大理院、於本月十八日最後判決、該條例違反憲法、旅巴僑民聞訊、無不異常欣喜云、

時人行蹤

孫科 孫科、邵琳、馬寅初、傅秉常、王正廷、劉瑞恆、秦汾、昨（二十）晚乘夜快車赴滬、

鄒魯（上海二十日電）鄒魯二十日晨抵滬、據談、在京所得印象甚佳、現定日內返粵、受理中大校務、留粵一月、再北上入京、聞鄒定二十日乘格蘭輪赴港轉粵、

楊永泰 新任湖北省政府主席楊永泰、因公於昨（廿）晚乘車赴滬、約留三五日、即行返京、然後赴鄂履新云、

陳耀垣（香港二十日電）新任中委陳耀垣、張任民等、二十日晨七時、乘日后輪由滬抵港、又立委簡又文同輪南旋、

龐炳勳（鄭州二十日電）龐炳勳二十日由漢抵鄭、定二十一日赴汴、謁劉峙後返陝、

褚民誼（上海二十日電）褚民誼、楊虎、二十日晨到滬、褚旋謁汪精衛、報告移交經過、

本報編輯部啓事

本報現於第五版增出「潮聲」週刊一種每逢星期六日出版此啓

首都湘大旅社減價啓事

本社開設首都、歷有年所、交通便利、房間寬敞、定價低廉、振得週到、並附設食堂、包辦酒席、宵夜小喫、應時俱有、諸凡設備、盡善盡美、各界顧客、久所贊許、茲爲適應新運、酬答顧客、特自本年一月十日起、凡蒙惠顧、房金減半、旅客自便、茶水一併在內、長年包月、尤特別克己、待役賞費、聽客自便、捐特此減價。

△地址國府路東首黃家塘

△電話二三九二五

倪光和律師受任中山東路中華池盆浴堂常年法律顧問啓事

茲受上開當事人之聘、如有侵害該池一切法益、本律師當盡依法保障之責、該池地址大行宮、電話官房二三一九四

事務所 西華門頭條巷春和里一號 電話 二五八六、普通二一六六四六

南京市政府第一五八期公報出版

南京市政府公報第一五八期出版、本公報內容編制、計分會議規程法令公牘報告統計特載附錄各欄、材料豐富、編輯新穎、每月出版一期、現第一五八期業已出版、定價每本大洋一角、本市開明圖書教育用品社及正中書局均有代售、如欲訂閱、請向市政府祕書處編譯股接洽可也

新亞
首都服裝業的巨擘
男女服裝商店
▲一向以顧客利益為前提
▲始終以打倒厚利為目的
正式開幕
大減價
▲以貨比貨總是新亞可靠
▲以價比價總是新亞低廉
新亞
首都服裝業的巨擘
男女服裝商店
地址中山東路財政部對面
電話二三八八九

十三人委員會打銷英法和平方案

艾登認制裁形勢幷未變更
國聯行政院申謝英法兩國

（日內瓦十九日路透電）今國聯行政院十三人委員會議、一致通過關於英法和平方案之簡短決議案、其內容未經發表、聞決議案切實聲明、英法覓取義亞戰爭解決基礎之企圖、已證明無益云、是該案實際已打銷和議矣、決議案並提議俟時局發展、須加研究時、十三人委員會應再開會、十三人委員會之決議、稍緩將呈交國聯行政院、

（日內瓦二十日哈瓦斯電）國聯行政院、昨午討論英國和平方案時、英代表艾登謂和平方案雖已夭折、但制裁問題之形勢、幷未因之有所變更云、十八國小組委員會、於行政院散會後、卽舉行會議、主席華斯賁餐洛斯宣稱、關於監察實施制裁之專家委員會、刻正繼續工作云、

（日內瓦十九日路透電）國聯行政院、今日開會通過簡短之決議案、對英法政府調解義亞爭議之和平努力、表示感忱、該決議案含有下列之三條、（一）申謝英法政府覓取解決義亞爭議方案之努力、（二）宣布行政院對和平建議、不能表示意見、因此項建議爲臨時性的、（三）由十三人委員會、根據國聯盟約原則、研究全局、當通過該決議案前、會對第二條祕密磋商多時、繼決定刪去在兩方面未答覆字句、因覺行政院不能繼續處理此項建議也、俄國代表、切實宣稱、俄政府因此建議、與國聯盟約相抵觸、故不能投票表決云、十八人委員會、亦於今日集議決議、命專家繼續監視現行之對義制裁進行情形、

英上下兩院同時辯論外交政策

傳英義關係今後將趨緊張
繼任外相張伯倫呼聲最高

（倫敦十九日路透電）今日上院與下院、同時開會辯論外交事件、貴族夫人、集於特別旁聽席者甚多、先由前自由黨下院議員台維斯、開始請上院譴責明、不能接受和平方案、及不贊成不符公平原則、與英國對國聯義務之任何解決辦法、台維斯又促請政府繼續進行賀爾於九月間在日內瓦所宣布之政策、並稱歐美與英國自治領、聞此和平方案、皆大爲震動、該方案實以不可洗刷之污點、加於英國之光榮與聲譽、政府已遏止美國與國聯合作漸見增高之潮流云、掌璽大臣哈立法克斯、代政府答覆、謂興起歐洲之戰爭、以止非洲之戰爭、實非國聯之任務、戰爭擴大之患、實不堪設想、當賀爾取道巴黎赴瑞士時、幷未奉命與法總理賴伐爾討論和平、或調和條件等事、賀爾乃非出已願、而被牽入討論者、此項條件先經法國報紙詳細發表、當英政府收到時因報紙既已披露、覺不得不有所決議、政府讀此條件時、卽不以爲然、此節渠無庸爲諱、政府初未料及輿情對此條件之感想、此實不能辭其咎者、渠意賀爾之辭職、已足謝國人、近數月來、英國所得之精神上的領袖地位、可因以在世人前重見鞏固云、康特白里大主教繼起發言、對政府處置此種至不幸的巴黎和平方案之行動、表示憂慮、謂渠希望制裁政策、繼續進行、凡屬尊重侵略者行爲之任何解決方法、英政府恐應拒絕參加云、次洛齊安勳爵發透澈之演說、謂渠不信墨索里尼爲虛言恫嚇、墨氏從未作此行動、墨氏將寧願與法國戰、與吾人戰、或將與英國一國戰、而不甘屈服、吾人今不能阻至九月間所發表以安全爲主之政策、吾人苟非準備贊助可令墨索里尼停止戰爭之任何制裁、則吾人在國聯中、或國家上、不能解除吾人之地位、洛氏之結語曰、余不得不下一決言、卽雖有地中海戰爭之危險、中歐或遠東至嚴重之發局、其唯一正道、厥爲有進無退耳是也、繼彭森婁勳爵對賀爾在巴黎偶然被迫討論和議一點、表示疑慮、薛西爾勳爵繼起對彭氏之疑慮、表示同情、且作問話曰、如果可信、則巴黎以前所談者爲何事乎、末由史丹賀浦勳爵結束辯論、謂英法專家、確曾在巴黎討論議和條件兩星期之久、但似無妥協之可能性、賀爾與專家同抵倫敦後、英內閣似有充分之時間討論一切、但既經法報洩露、則英政府自不得不作決議矣云、於是以台維斯勳爵之動議付表決、卽經全院一致通過、

（倫敦十九日哈瓦斯電）義相墨索里尼對於賀爾辭職之舉、將發生如何反應、此間政界人士、莫不以此爲問、一般人相信英義兩國關係、在今後數日內、定將趨於緊張、至關於制裁問題、則政界人士、以爲必須國聯其他各會員、立卽承諾在海陸空軍上援助英國、而後英國政府、始將制裁辦法、驟加實施云、

（倫敦二十日哈瓦斯電）前外相賀爾辭職後、據國會休憩室方面傳說、繼任人選、當以前外相張伯倫呼聲最高、惟張氏年逾古稀、卽使繼任、亦必爲暫時之計、

法急進社會黨魁宿當有繼任望

賴伐爾否認將辭職

（巴黎二十日國民海通電）急進社會黨領袖赫里歐致該黨執行委員會之信函、已於今晨在此發表、赫氏於函中、斷然拒絕重行考慮辭卸黨魁之決定、該函內稱、渠久已感覺其黨魁職責與代表該黨充任閣員所負職責之間頗多衝突存在、此種衝突、常使渠有不忠於此方或他方之險危、渠在此種情形之下、業已決定辭去黨魁之職、以免貽誤該黨前途云、此間政界鑒於赫氏去志甚堅、現多揣測繼任人選、據各方觀察、前內閣總理宿當最有希望、政府方面均信赫氏辭去黨職後必將留任閣員、且料渠將與賴伐爾總理繼續合作云、

（日內瓦十九日路透電）法總理賴伐爾、今晚通告各報、謂外傳渠擬辭職消息、實屬不確、渠毫無此念、渠準備在衆院堅持其政策、貫徹到底、

日要求海軍共同最高限額案擱淺

對英建議不表贊同

（倫敦十九日路透電）海軍會議、自英代表建議請各國代表團聲明其本國在後此數年擬造之軍艦最多之噸位後、日本要求制定共同最高限額之主張、已無甚進步、今晨計議時、日代表多所詢問、其意旨雖不拒絕英國之方案、但表示日本殊不贊成此議、因此議實際將使華盛頓會議所採行之比率制度延長時期也、

北路前線亞軍猛烈進攻

目的在規復阿克遜聖城
所受空襲傷亡爲數不少

（阿京二十日國民海通電）據此間所得北路消息、前綫戰事仍甚劇烈、阿軍沉着應戰、已有緩慢而實際之進步、其主要目的、在規復阿克遜聖城、並進而奪回阿杜瓦、日來雙方損失、均屬不小、意軍利用飛機坦克以參抵抗、至於南路前綫較爲平靜、外傳意軍憑藉坦克飛機進攻薩薩巴尼之說、據阿軍報告完全無稽云、

（亞斯瑪拉二十日國民海通電）阿軍擬在達卡斯河衛破陣綫之企圖似已失敗、據稱義軍方面除阿斯卡里部落軍隊外、並有黑衫黨軍參加作戰、故阿軍如欲長足進展、頗非易事、據估計阿軍在戰綫上犧牲之軍兵、至少當在百人以上、意軍飛機參加作戰、昨日一日、實施轟炸不下六次、聞阿軍所受空襲之傷亡、亦殊不少云、

（亞斯瑪拉十九日路透電）星期二北路太加齊河境、亞軍猛烈淸攻、其目的乃在丹比圭那隘、但該隘今仍在義軍掌握中、爭奪山隘之大戰、其劇烈與時間及兩軍作戰之人數、均遠出各路任何戰役、亞軍乘雲濛月之際、渡太加齊河襲擊義軍、義軍猝出不意、乃棄前綫防所而退、旋又有亞軍在美蒂美希特攻擊義軍之左翼、義軍乃被迫在兩面作陣後戰事、雙方鏖戰歷三十六小時、義軍卒退守丹比圭那隘、而調援南之、是時亞軍又猛攻義軍右翼、雙方肉搏甚苦、但交綏約十五小時後、亞軍未得利而退、

（阿京二十日國民海通電）據阿軍報告、達卡斯河前綫戰事、現尚激烈進行、戰綫亦已展開、意軍大約卽將舉行總攻、南路阿軍司令部已由齊齊加移往達加堡、阿軍每日前進約十五英里、

法衆院通過預算案

（巴黎十九日哈瓦斯電）衆院頃以三七二對一六六票、通過一九三六年全部預算案、計支出部份、共四百零四萬三千一百〇七萬四千法郎、收入部份、共四百〇五萬三千四百〇五萬二千法郎、收支相抵、尚餘一百〇二百九十七萬八千法郎、參議院現定於明日開始討論預算案、

埃及征收匯兌補充附稅

（羅馬十九日路透電）今日埃及政府下令、對中國輸入之棉貨與人造絲貨征收匯兌補充附稅百分之四十三、據稅關報告、自對日貨施行此稅後、大批貨物、由中國源源運埃、其實皆爲日貨、

國際項言

撑腰乎？

在意亞戰爭之始、有人疑心背後有英國撑腰、故自解嘲道！「我們沒有得着大好老的援助、所以不能一戰。」現在英國政府狐狸尾巴已經露出、亞王痛憤之餘、已親自上前綫應戰、破釜沈舟、義無返顧！有勇無勇而已、撑腰云乎哉！而况卽使想得別國援助、也還要自己鼓起勇氣去找！（良）

南京
蔣復興
冬至汎禮品
白帽蛋糕
花藍洋酒
聖誕襪子
兒童玩具
巧克力糖
呂宋雪茄
中西名點
金華茶腿
味之三傑
蘇州野味
廣東臘味
蘇州醬味
總店下關大馬路
電話四一零五三
第一支店下關二馬路
第二支店城內太平路
電話二三六八九

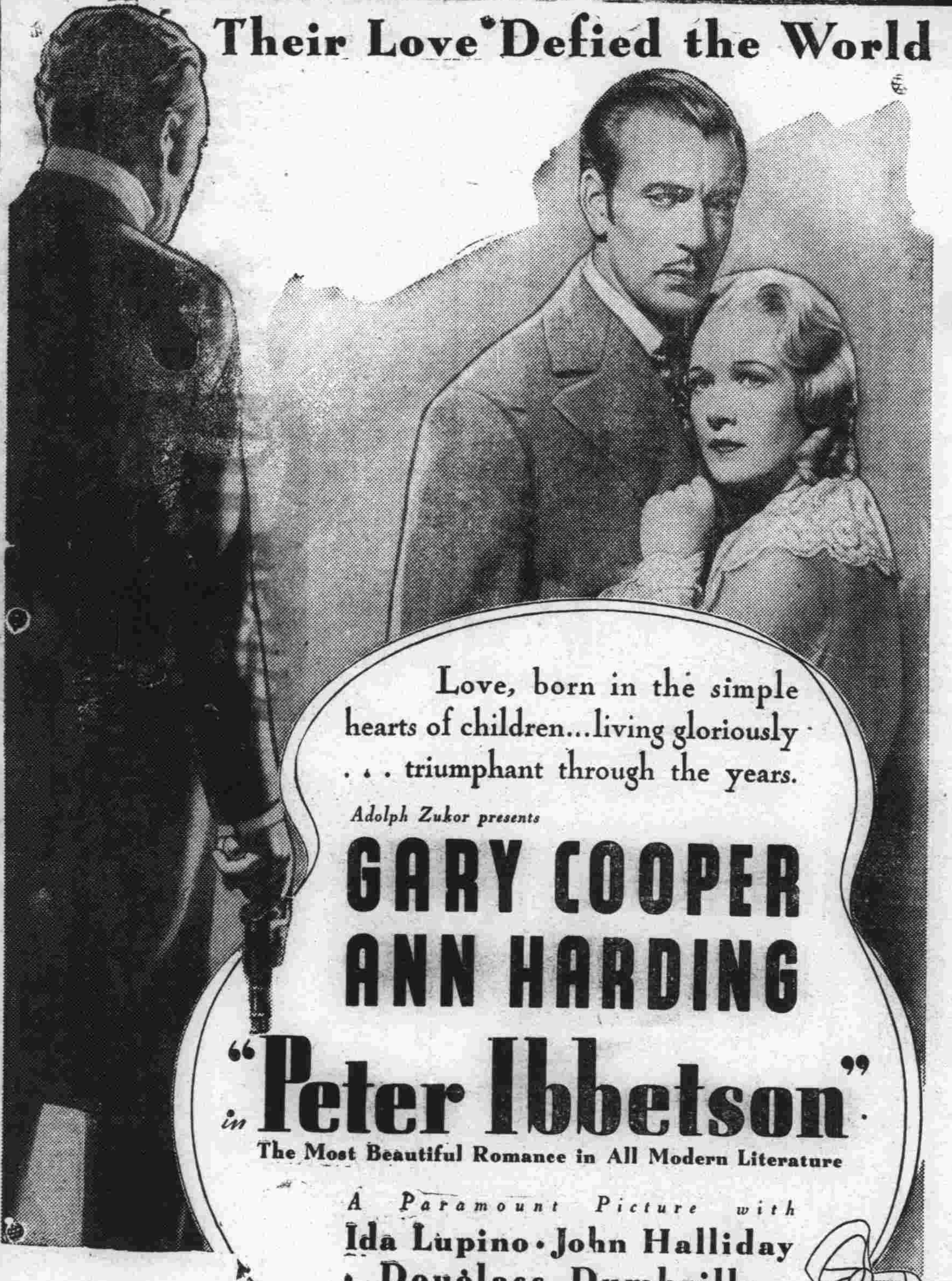

新都戲院今日超特貢獻
（二時半）（五時半）（八時半）
戀愛至上　主義哀感　凄艷睥睨　影壇文學　名貴鉅製
名小說家度摩累原著
派拉蒙影片公司本年最新鉅片
海枯石爛◇此情不渝
曠世無儔之影壇無上作
賈克古柏　安哈婷（兩大明星精心合演）
夢殘魂斷
偉大情史◇偉大明星◇偉大影片
縲紲瑯璫身在獄　夢魂長伴玉人遊
讀出師表而不下淚者不忠！　看此鉅片而不下淚者無情！
千秋恨事花三月　四月知音玉一人
與上海大光明大戲院同時開映
明日
上午十時半映
座價　樓下二角　樓上四角
聯美鉅製
大明星鍾克勞馥非常偉大作
雨

天氣漸涼需製冬衣 本號新到呢絨花色繁多不及細載

美華服裝商店

材料堅 尺寸宜 價最低 式樣好 定期準 美壯觀 專門技 做工異 招顧客 盍一來 請試看

地址太平路花牌樓文昌巷口門牌137 電話二三八六五

新都服裝商店

地址中山東路財政部對面 電話二二二五六

國醫 戴洛卿 專治內外各科 地址門西殷高巷

山東 楊海峯 膏藥老店

特由山東運到 藥酒

筋骨癱瘓追風酒 專治風寒濕筋骨疼痛半身不遂及癱瘓咳嗽氣疼肚疼骨節拘攣勞傷等症效驗如神

虎骨風濕藥酒 此酒追風定痛除濕驅寒壯筋強骨調和氣血治風寒濕流入經絡筋脈拘攣骨節疼痛等症效驗如神

調經種子藥酒 此藥酒治婦人血虛不滯肚腹痛疼腰腿痠痛經水不調赤白帶下子宮寒冷不能受孕服此酒陽生陰長氣血溫和即能有子無不神效

眞正跌打傷損藥酒 專治內外新傷筋錯骨內傷老傷氣疼悶傷一切無名傷症效驗如神

注意 本店精製各種傷膏筋骨風濕膏萬應膏狗皮膏五毒萬應膏跌打損傷膏今因推廣營業起見照原八折三星期承蒙賜顧竭誠歡迎機會難逢幸勿錯過

南京下關江邊北安里七六號

李培修理鐘錶店遷移啓事

敬啓者本店開設丹鳳街六十二號營業數年素抱薄利主義久仰各界仕女所贊許茲因舊址交通不便近爲擴充業務迎合顧客諸君便利起見特選擇中山東路（實業部後門對面）第一百八十六號門牌刻已裝修完竣於本月二十五號遷往正式營業凡經本店修理鐘錶尙在保證期內倘係應爲本店義務修理者希照新址 駕臨爲荷

本報印刷部啓事

本報字模清秀代印各種表册文件雜誌書籍交貨迅速取價低廉如荷見教請至本報營業股接洽此啓

首名都相家 抱膝山人遷移啓事

見今特遷移瞻園路義興巷三十七號地方寬暢清靜適宜之時軍政界升遷調動商賈家得失盈虧失敗者再圖恢復一牲廉價一月凡剪南京日報來談者摸骨相命一元只取三角試方信予言之不虛也 星家王海平敬白

鄙人旅京九載蒙各界歡迎自愧無才殊深抱歉茲因旅館宅小不應加之身兩地往返馳勞多有顧此失彼之際爲便利起見遷移 外埠函批七日答覆 時間上午十時至下午十時

鄭懷仁醫師復診啓事

懷仁不幸被暴徒砍傷蒙諸友好或高軒蒞止或慰雁見頒厚誼隆情彌深感激並杜調治期間有勞患眼疾者枉顧益增慚感今幸各傷口已漸次告痊謹於十二月十六日（即星期一）照常復診肅此奉告並鳴謝悃 鄭懷仁謹啓 廿四年十二月九日

大相命家 效臥龍 通告

從來相人之法爲指人迷路趨吉避凶使之修省以安天命有功世道實非淺鮮惟以形貌攸殊分高下面不盈尺萬象畢呈欲求指示之精詳必得其中之玄秘術淺之士恆誤目花爲眼秀妄許功名骨粗爲敦厚妄許壽考或以惡相近乎威儀薄相近乎清秀俗相近乎古朗妄許富貴醜相近乎奇怪凶相近乎福壽則差之毫厘失之千里矣鄙人沉湎相理凡有念載 京城北唱經樓西街中國大旅社十三號 電話三一五九三

國醫推拿專科 徐希濤 經驗宏富 著手成春 感謝朱雀路明星戲院後面十六號門牌

首屈一指 命相家 趙半仙謹啓 住太平路門帘橋中南銀行對門同春棧內

精製銅版鋅版五彩商標銅牌

利豐美術照相製版所

特點 出品精良 交貨迅速 價目低廉 接送稿件

地址中正路二七八號 電話二三九一七號

留香園 糖果之總 薈萃水果之大本營 地址 中正路北首三十九號 電話 二二四零零

中國國貨銀行儲蓄部

創業 養老 教育 婚嫁 種種問題 惟儲蓄可以解決之

南京行址 新街口 水西門大街口 黃埔路勵志社內 印有詳章承索即奉

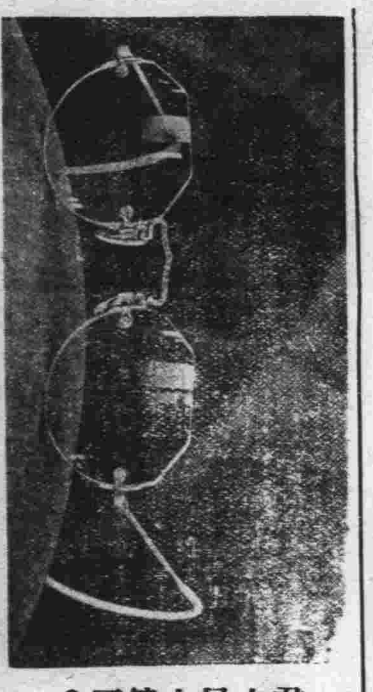

君之目力健否？

倘有疑問請到中國眼鏡公司包有滿意答覆倘在別家配鏡嫌比太貴請一試便知敝公司比別家便宜一半要售美國白金架祇十元零五角負責檢驗目光保用

中國眼鏡公司啓 朱雀路一一七 上海銀行大廈

盈豐 絲綿莊

諸君如欲購辦絲綿袍襖胎請到朱雀路盈豐絲綿號有杭州技師代翻各種被胎衣胎絲綿價既克已工亦特別從廉如將舊綿委爲加綿重翻亦可照辦代變中西服口裝 電話二三五〇五 朱雀路潤德里

尹兆康牙醫遷移於中山北路中央路保泰街交叉左角新建之鼓樓齒科院應診

掛號時間—每日上午九時至十一時 下午三時至六時

診治時間—每日上午十時至十二時 下午三時至七時

星期日全日照常診病 星期一下午完全停診 不在診病時間內請勿駕臨敝院否則概不接待

公記 老四五六菜館 地址龍門街 電話二三三一六

金馬商標 雲南白藥

主治各症 刀槍跌打 抖骨接筋 止痛止血 消腫生肌 風濕麻木 筋酸骨痛 無名腫毒 皮膚破濫 牙痛喉腫 腰脹痧癱 婦女經產 紅崩白帶 經痛經閉 餘治各症 詳載仿單

零躉批發 克己歡迎

南京總發行所 金碧藥社 住址朱雀路八十號 電話二三五〇五

南京代售處 國貨公司 五洲大藥房 白敬宇 藥號 同濟大藥房 金陵大藥房 中法大藥房 生生大藥房 中華藥房 大藥房 小巴黎 榮館 上海五洲 大藥房 國貨商場 四川重慶 和公司 蚌埠聯昇成號

廣東醫院 專治 花柳白濁 陽萎早洩

留日性病專家 黃文山

專治手淫或酒色過度所致之遺精早洩夢遺陽萎精神衰弱失眠健忘精神不振閨幃之趣新婦女生殖器病各期梅毒淋濁花柳病用藥有方爲民族之振興幸福計收費從廉 診所中正路廿七號新街口南 中西醫務所

輔雲診療所

本所專治新老白濁採用最新治療法見效迅速短期除根取費便宜精割包皮過長六元注射德國六〇六法國九一四定價最廉

專門白濁科 時間上午九時至下午六時止 △星期照常▽ 地址三元巷二十號

國醫內外科郭受天應診

時間 門診上午九時至一時 出診午後三時至八時

診金 門診初診一元複診減半 出診初診五元復診三元

地址本京長樂路張都堂巷十一號

廣東澤民醫務所 門診上午八至十二時 下午二時至六時 出診午後三至八時 急症隨到隨診 急症隨時出診

醫師陳潤生 女醫士姚舜英

地址大行宮北碑亭巷 電話二三二一三號

意注

新到 美術小玻璃鐘每只二元 保用五年 準確無比 二寸元鬧鐘 摩登長方游泳手表 落水不漏堅固耐用

黑廊街 唱經樓 亨達利 太平路 中央 鐘表行

電話 黑廊街二一四六一 唱經樓三一三四四 太平路二一四九三

眼科唯一聖藥 白敬宇眼藥 沙眼

購理髮券每十張五元 贈日歷毛巾篦子 中山路司法院對門

大聯珠 香烟 烟味香醇 售價低廉 空包換烟 兼換贈品

中國南洋兄弟烟草公司出品

實業部註冊中國首創第一家

精益眼鏡分公司

OPTOMETRISTS & OPTICIANS

配眼鏡決不能如購普通物件可比 因爲戴不合光度之眼鏡對於智識及事業精神有莫大阻礙 本公司爲全國最進步之眼光學專家 驗光準確 儀器精良 品質高尚 價格公平

中國精益眼鏡公司 南京支店太平路花牌樓 電話二一三四一 驗光主任王翔欣謹啓

潮聲

▲第六期▼

文學內涵底社會意識

亦悄

社會意識成爲現代前進文學底主要素，這已是沒有理由可以加之絲毫否認的事實。

未久以前的那些文藝自由論者以及什麼藝術至上論者，終於因爲他們那種遠離現實的宮闕田園，其所載之美夢已不足以與現實所給與人們的加强統制相抵，結果受了相當的創傷，可謂大部消聲隱跡下去。

但，這並不是說現實文學就能够代之而興，即刻抬起頭來。從逃避現實到追求現實，這不是咫尺一步的路。我們看見社會意識逐漸在一些作品之中顯現反映出來，這都是經過內部的醞釀，許多次慢性的變革；爲着前進作品的產生，它是一方面要從透現實建立自己，同時還得和環境與舊有勢力搏鬥，還得藉必然的條件之優越去向老時代遺物行同化作用。

近來在世界各主要國度文壇，差不多都重視到文學作品底社會意識；這不僅由於新作家的產生，老作家因感受現實社會所給與良心上的刺激而轉變的也多着，像法國紀德(A.Gide)底日記的發表，便是一個波及世界文壇驚異的好例子。如今除去陰沉傳暗淡的英國文壇和滲遭希特勒胡調的德意志文壇而外，大凡文壇不極度被政治權威者所束縛者，都有一個正義地反映現實的共同新傾向，並且很能在世界文壇上放出一道光明的異彩，助長進步作家的衝動魅力。

這一種新的趨向，原屬我們所渴望良久的，目前這小小的萌芽，尚沒有什麼實質的東西揭示出來，我們得爲它下一注更大的希冀。同時也不容放過它底演變內容。

純文學是頹萎下去了，心理小說也跟着向終結之路走去，即英國喬斯(Joyce)耶竟也淪於寫作之枯窘。然而當今流行的文學，在各國值得注意的，是傳記文學，和報告文學；但這類文學，多半限於現實外形的描摹，僅僅描摹而已；亦往往受了作者主觀之判定，或某種權威者的慫恿。因此一個歷史上武功强大的人物，在傳記文學裏可以成爲赫赫然美名的英雄，也可以成爲殘酷無道的惡魔王。即使這種記載文學報告文學，能絕對忠實確切於現實，然意識仍舊不會從平坦的板面躍射。雖然十分成功的記載之類文學，也很有達於優越地暴露現實的可能性。

再進一步，前進的現實文學作品之漸興，並非偶然的事情；只要世界文壇不開倒車，不永久屈服於惡劣空氣，當二十世紀人類生活潛伏下一個時常作怪的可怕的危機之際，文學也肩起共赴患難共挽患難的責任，充一個時代性的時代調劑的本價藝術。不正是偉大的醒悟麼？無止盡之文學底力量，歷史上有着很多殷鑒。

前進文學最獨特的徵象，就是內容底社會意識之重要性。社會意識是蘊藏於暴露現實之間，是如此的適合於今日之需要。毋庸說個人不能失去社會單獨生活的舊話；因爲社會陷於變態的不安甯中，個人生活與社會生活關係密切到沸點，個人與社會在相隨浮沉着，在衝突着，在疑惑着，在仇視着，而一切社會問題早爲任何人所不可逃避，現實愈趨於複雜和惡化，只要文學是爲了人底利益而存在的，它再不能固執地因襲於傳統觀念了。

暴露現實，這還祇算給現實以傳達。社會意識是透澈現實社會性質而產生的超現實的唯一存在；超現實自然不是游離現實。原來社會意識底價值即在這里，它似乎應當是思想對於現實社會激動的反應作用而決定的型，因此，它使文學在時代中，發生了强烈的主動的力量。

無疑的，唯美的藝術，那些華貴的富麗的或稚緻的清幽的裝飾品和消遣品，雖然沒有加罪於它的必要，但人們即使欲勉强去享受它，這企圖卻已如若昨夜幻夢，不需要更不可能；現在所渴盼的養料，是現實社會的質汁，更是這質汁的效果和反響。新寫實主義文學不是在做到「寫實」以外，另外有着「意識」的作用麼？社會意識就使現實的暴露達到傳播而外的效驗。使「暴露」有了活的感動力，社會意識在文學本質裏成了Uitamin素。

江南的寒宵

林伊稽

江南又是一度的寒宵了，凄風厲雨，雪花白市冷峭得使人甘自關閉着一個沉悶的屋子裏，靜悄悄的坐着爐邊，默思着過往的痕跡，未來的徬徨，現在的瘡痍；這些都足使人起了戰慄的恐怖，無限的傷心。素來的懷抱，老早掩葬於孤寂的墳墓裏，積極的旗招從何飄搖？宇宙中老早沒有雄壯的曲拍，叫我從何吹着易水悲哀的喇叭？沒有甜蜜人在遼遠的南國，那茫茫無際的情曲從何起訴？心裏沒有幽靈上的安慰，體情俊話更何從脈脈地攪起？心貯着憂鬱的男子還房子就是我終生的世界。說到愁的，那更泛濫不堪了！差不多天天都跟着家常便飯的需要和殷勤，從漫漫的寂寞的荒野散步來了，一道慳似的穿鎖過兩道緊綢了的眉毛，這裏蘊蓄着密叢叢的心思。生的趣味無端地感着厭倦了，仰望着窗外灰白的天，飄着殘冬的銀白的結晶品，朵朵隨風的不能自主，任意孤零，自己的命運何嘗不如是慘切的遭逢啊？在這一口袋似的雕擬的世界裏，誰能蠱芳自賞？誰能孤標傲持？當你落身社會的時候，所觸到的只是名利的吸引力，所感到的只是時勢的推動力，就給你自負清高的魔力阻了，也不過閉關自守，善保本身的肥胖而已；但洪水滔天，木石將隨之而淪落，何況活動的東西像人類自命爲萬物之靈，能够不受社會裏的思潮情海所沖蕩嗎？於是意志薄弱的，將隨罪惡的波瀾而澎湃罪惡，道德這個名稱，是項好虛僞的符咒，借它的面具來裝飾自己，去欺騙自己，去欺騙世界。固然很多人曉得不能由於死神的蒙昧的手掌裏，奪出自己蜉蝣般的生，但仍然生生奪奪，掙着你亡，扶着我存，這大概是世人們覺得這個世界太過於凄切的孤單，把戰爭當着銷磨時月的資料，也未必是壞，把戲是隨着人們的趣味循環地旅行它們無窮止的前程。

唉，學敏！我現在沒落這無形的陷阱的當中，你叫我停止了一切的苦思悶想，這能够嗎？

我常常想到我給人家欺騙的事體來，學敏，或者你和其他朋友也給同樣地騙過，或者你們想留下給兒孫們做了持家保身的寶筏，或者你們還想倚藉它做你們短生中的名花利草的，我想你們有的也會明白的，但我相信你們明白是太淺薄了，是由於失意的事過少於撞到，在不着意之中不知不覺地給它騙了。或者你們還在迷戀它雞肋的餘味，同時也不敢明目張胆地背叛着它，恐怕它具有數千年來封建的勢力，將把你們掉在冷靜之壑，飢寒之淵裏。它，這世界的大罪惡家，能够傾斜一切，使宇宙中所有自然的產兒都給它捕獲了，都渲染着不純正的矯作的顏色，使一切都徘徊於崎形的前進，跟着崎嶇的旅行，使錯誤擴充到山石水岩，那是什麼？那就是書本。書本裝有萬千個袋子的道德，但道德卻給虛僞人利用了，於是數千年來人們自然的感覺都給它錮蔽到笨重了。現在所謂英雄豪傑的，都可以借了牠，封住我們的口，束縛我們的思想，除掉我們本來的天眞，使我們跟人的作爲而作爲，都於這虛僞的社會裏學會奪和騙的本領，額上還掛了金字道德的聖條，斯文式的過日，鈎心鬥角的戰爭。現在的我們不是眞了，就是眞正的道德也於幾世紀之前消滅了，所臘留下的是粉碎的渣滓給人們搬弄，沉浸於此矛盾的中間，啊！朋友這能够不使我懷疑一切，不但書本，就是自己的本身，有時也費盡許多的猜思啊；朋友，你給牠騙過嗎？我給牠玩弄怕了！

朋友，謝謝你們的好意，常常寫信勸慰我旅外人的孤寂，但我將否認你們因爲偶然的際合說我失戀的評會。我確是失戀過了，可是對象並不是你們所想像的一個南國椰子下的姑娘，是失了自然的疼愛，自我離開山明水秀的故鄉，沉浸着現在囂囂的都會裏，受到牢獄式的盎禁，跳躍，使我行動上思想上都給金邊鑲就的書本鎖鍊着，工作又是一隻冬夜的鳥蛋，使我極常憧憬以往自然的歡欣。什麼路旁溪水淙，叮噹的節奏，柏樹上穿梭似的黃鶯輕啭的晨曲。都不復聽見了；什麼清瘦的野花，吼嘶的枯葉，漫野的羔羊，淺浦的漁夫，都不復看見了；澄潔的心胸，夜月裏的高歌，川島的海，探海燈，荒山中的星，雲，都不復是我的所有了！從前我有自我的快樂，現在靈成了虛空。我想再回到牠的懷抱裏，稍潤潤我近年來所承受的創痕，但接近的條件是不合的。夏霖說和女人戀愛是有條件的，常然和自然接近，也不能缺乏的了。生活隨時鞭我到着罪惡之前「獻書許多醜，不許我半步自由的脫離，還有熱烈情感的纏寃，束縛我不得不拋棄我幼時樹林中的伴侶，掙扎於無可奈何的街市裏，我曉得還是我個己歷史背時的污點，但工作嘲訕我的無能爲了！

學敏！你或者在笑我所愁悶的太過於玄虛了，狹窄了，是的，我現在卻就不比以前的雄壯糾糾，意志方面說，也蒼老退後的不少。你曉得我從前在家鄉編的求是報副刊那時的情形，這並不是在這裏向你代自己吹牛拍馬的先預早聲明這更不是名譽的廣告，其實在我現在的人生中，使我很珍惜的也就是那時的自己。現在看到自己，是非常的渺小，無能爲，不知世事，魯莽，愚蠢，簡直一文不值，沒一處自己會相信的，當然一個人抱怨了書本，又失掉了自然的愛，這樣渺小當然任何一本字典，總找不到的啊！雖然有時我也想到自己曾說過雄壯的話，什麼不必憧憬着過去，恐慌着將來，應當進打創作苦艱的現在的，但不興了，愈想不憧憬，愈記憶往事的數目拉開愈多了；愈想不恐慌，愈卻徬徨了，連將來風的愁，雨的淚都認爲大事之憂了。什麼港地的流浪，鼓浪嶼的游泳，川島的海月，秦淮的笙歌，這都能燃了我眉梢點點的愁。還有朋友，我曉得你一定要問了，那畢業時的際合，也將佔我短生命史中一頁，一切都於寒宵清夢裏溜過了。平津天宮裏掛着紅圓色旗號的飛虎，故鄉壽命的長短，本己的後來，未來的一切又都仍使我畏縮地踐踏的進行。眼前的狀況，那更不必說了！敏！我那能不顧慮嗎？根本十餘載寒窗由書本所得來的欺人欺己的零物雜貨，都把牠掉了，其他的像毛髮隨風而飄蕩的，能給我留戀嗎，除了憧憬和恐慌之外，現在呢，實在我不敢再說下去了，深恐眼泉裏會牽出簌簌的珠線來啊！

學敏！料不到你，剛彥和，我三個都在一條工作綫上，你們都有的潔靈魂，雄壯的胆魄，我希望你們努力啊！切莫學着我的不幸啊！我現在的心是已如湖裏的死水，靜寂不動，不足有所作爲，不過我告訴你，我們年輕，理解或是不錯的，但人生的經驗是太過於淺薄了，假使你們不想體會我的話，我的蹶足，就是你們的前車啊。

學敏！你或者還會狐疑着我，以爲我的消極是有極大的原因，我都已告訴你過了，不相信，讓我引我最近所寫的「人籠中」和「十行」的兩首詩，就將更知道了。

人籠中

我給情感的土牆關閉了
這柔軟的鐵籠設在！
人與人之間空悵望
碧雲中的翔鳥
辛酸的鐵鍊串過
生的路線
癡憨是我的姓字
這將引世人贈我丑角的袍帽
我毫不抵抗 地穿戴了
因爲淚已乾了
憂愁早成我官樣的文章

十行

我現正徘徊於思想之街
緊摟了南國孤寂的脖子
東風雖揪住思潮的末梢
春花秋月都那麼脆弱了
所堪長恨的是累贅的生
紫色的憧憬給書本刻住
想跳進秦淮河裏自吹噓。
告訴你：綠波圈套我戀了
道德是磔死我的劊子手。

但想留下壟上的淚和心
朋友，你理解嗎？我對於人生那樣厭倦勞頓，
切實告訴你吧！這個世界，是沒有道理的
道德是罪惡的兒子
和平是强權的奴隸
法律是貧弱人的聖經
這樣我還有話說嗎
那能不頹喪嗎

末了，更欲說句話，預言家和星相都算定我的生命的短促，雖然我絕對不相信鬼神命運的話，但我的瘦會證明是短促的象徵，我並沒想向人求着什麼，我只希望人間兩個的實物：熱烈的淚和眞實的話，能够發現於我最後呼吸說離人界之前。

啊！學敏！風重了，希望你自己保攝吧！

〇　〇　〇

社白

「潮聲」在新民報上出刊了五期，因該報副刊編者易人，更因其他原因暫時停刊，忽忽數月，經過社友數度磋商，今借南京日報出版，我們仍本初衷，對于文藝，努力幹去，誠懇地歡迎愛好文藝的同志忠實的批評和指導，如蒙賜稿我們也歡迎的。

南京市土地局核准土地登記公布欄

二十四年十二月十九日核准

[illegible]

毛明山土地登記啓事

茲有座落本市雞倉橋東街第〇號門牌地產東至官溝西至本產南至毛姓地北至官溝面積〇畝五分五厘〇毫一絲因執業契據遺失除另請公告外特先登報聲明如有異議即向南京市土地局提出理由及證件爲要

馬廣福土地登記啓事

茲有坐落本市南衛巷街第三號門牌地產東至南衛巷西至馬姓屋以鄰墻及已墻爲界南至王姓屋以已墻爲界北至馬姓屋以已墻爲界面積〇畝一分七厘九毫六絲茲因聲請爲所有權登記契據因兵燹遺失除另請公告外特先登報聲明如有異議即向南京市土地局提出理由及證件爲要

徐常福土地登記啓事

茲有坐落本市洪武路街第一二〇號門牌地產東至席姓屋西至王姓屋南至官巷北至唐姓屋面積〇畝一分九厘一毫六絲茲因民國三年新契遺失以後作爲廢紙除另請公告外特先登報聲明如有異議即向南京市土地局提出理由及證件爲要

蘇炳炘土地登記啓事

茲有坐落本市大樹城街第六號門牌地產東至城牆西至大樹城南至楊姓屋北至楊姓屋面積〇畝四分七厘八毫二絲茲因遺失上首聯照半紙批銷廢典契一紙及未領民三新契除另請公告外特先登報聲明如有異議即向南京市土地局提出理由及證件爲要

陳新三土地登記啓事

茲有坐落本市小彩霞街第三號門牌地產東至杜王兩姓屋西至鄧姓屋南至鄧姓屋北至小彩霞街面積一畝一分九厘五毫二絲該項房產係陳開雲於民十年買自魯孟氏之業茲因遺失魯姓原買本產附執之印契一紙除另請公告外特先登報聲明如有異議即向南京市土地局提出理由及證件爲要

侯鴻賓 棟材土地登記啓事

茲有坐落本市韓家苑第二十五號門牌地產東至張姓屋西至張姓屋南至韓家苑北至韓家苑面積〇畝二分七厘八毫正絲茲因聲請爲所有權登記契據業已遺失除另請公告外特先登報聲明如有異議即向南京市土地局提出理由及證件爲要

林金華土地登記啓事

茲有坐落本市許家橋地產東至（一）蔣姓地（二）蔣姓地（三）陳姓竹園西至（一）（二）中央組織委員會調查科工作同志聯誼會地（二）蔣姓地（三）蔣陳走道南至（一）許家橋（二）許家橋（三）趙姓地塘（現賣與朱姓）北至（一）蔣姓地塘（二）蔣姓塘（三）許家橋面積四畝四分三厘七毫係祖遺受之產來歷清楚產權出姓茲因執照粘單遺失作廢除另請公告外特先登報聲明如有異議即向南京市土地局提出理由及證件爲要

徐炳南土地登記啓事

茲有坐落本市轉龍車街第十二號門牌地產東至張姓西至朱姓南至陳姓北至張姓面積一分一厘六毫二絲係於民國十二年向胡姓典受言明杜節胡姓未付執老契及本戶典契未經投稅又未於民國十七年驗契除另請公告外特先登報聲明如有異議即向南京市土地局提出理由及證件爲要

徐有順土地遺失聲明啓事

謹啓者茲因本京光華門外海新鄉前方村第四號門牌徐有順於民國三年經廳所驗契尾現已遺失無查嗣後無論何人查出以作無効特此登報聲明

由平來京哲學大家 一介士啓事

鄙人蒞京伊始辱承各界賞許自愧予才良堪歉仄茲爲酬答各界惠顧起見預定登報日起一星期內凡剪此報來談者命課只取二角否則照例增加如此機會眞正難逢袞袞諸公盍興乎來用竭愚誠敬保滿意

一介士敬白　寓市政府對門明遠公寓

津浦鐵路客車簡明時刻表

民國二十三年七月一日起實行

上行車

站名	公里		302次滬平通車（餐臥頭二三等車）	72次浦徐區間車（三等車）	22次津浦快車（餐臥頭二三等車）	305次平浦通車（餐臥頭二三等車）	74次徐濟區間車（三等車）	76次濟津區間車（三等車）	78次濟津區間車（三等車）
浦口		開	1.40	7.35	10.00	19.15			
滁州	50	,,	3.05	9.37	11.40	21.06			
蚌埠	176	,,	6.38	15.12	16.11	1.13			
南宿州	266	,,	8.47	18.20	18.48	3.42			
徐州府	341	,,	11.05	21.55	21.30	6.30	7.20		
臨城	408	,,	13.05		23.45	8.38	9.59		
兗州府	502	,,	15.47		2.55	11.42	13.23		
曲阜	519	,,	16.14		3.23	12.08	13.56		
泰安府	586	,,	18.15		5.42	14.27	16.45		
濟南府	658	,,	20.45		8.28	17.05	19.18	12.00	23.00
德州	776	,,	0.25		12.10	20.52		15.41	3.26
滄州	889	,,	3.29		15.48	0.31		19.18	7.34
天津總站	1010	,,	6.55		20.10	4.40		23.10	12.03
天津東站	1014	到	7.05		20.20	4.50			

下行車

站名	公里		21次津浦快車（餐臥頭二三等車）	75次津濟區間車（三等車）	77次津濟區間車（三等車）	301次平滬通車（餐臥頭二三等車）	305次平浦通車（餐臥頭二三等車）	73次濟徐區間車（三等車）	71次徐浦區間車（三等車）
天津東站		開	8.50			18.20	22.20		
天津總站	5	,,	9.30	12.05	17.00	18.40	22.45		
滄州	125	,,	13.22	15.58	21.57	21.39	2.30		
德州	239	,,	17.03	19.47	2.20	0.20	6.15		
濟南府	357	,,	20.54	23.35	6.05	3.33	10.16	7.25	
泰安府	428	,,	23.29			5.43	12.42	10.33	
曲阜	496	,,	1.24			7.14	14.37	12.50	
兗州府	513	,,	2.25			7.50	15.30	13.46	
臨城	607	,,	5.15			10.10	18.20	17.15	
徐州府	673	,,	7.45			12.11	21.02	19.30	6.10
南宿州	749	,,	10.24			14.00	23.15		8.59
蚌埠	839	,,	13.23			16.19	2.20		12.30
滁州	963	,,	17.30			19.36	6.23		18.17
浦口	1014	到	19.00			20.45	8.00		20.20

注意　南下赴京旅客請購下關站客票
　　　由京北上旅客請在下關站購票

車務處　浦口　電話 41394
問訊處　浦口車站　,, 41152 轉
營業所　南京中山東路新街口　,, 21522 22335
營業所　天津東馬路　,, 22622 22933

服務社會之宗旨　秉與各界合作

大陸銀行

總分支行：天津　濟南　長沙　蚌埠　牯嶺　上海　南京　杭州　南昌　漢口　蘇州　無錫　甯海　北平　青島　石家莊　鄭州

辦理普通商業銀行業務。

兼辦：國外匯兌　儲蓄　信託　代理各種收支項

南京分行　朱雀路中　電話 二三三八七　二八一七〇

南京支行　北門橋魚市大街　電話 二一五八三　三一〇六三

萍廬花園

門市部　華僑路口北首中山路一〇七號　電話 二三八七〇

園址　三牌樓洪廟十一號　電話 四一八六七

本園特聘園藝專家承辦府園設計包種花木草皮佈置假山代客紮綵專門發售各種鮮花盆景花球花籃花圈現值開幕伊始優待各界價目低廉如蒙賜顧請以電話二三八七〇號通知立即照送定明不誤

福建漆器

敝號聘請名師在閩設廠以牛角用科學方法精造髮梳質固物美經濟耐用故爲各界所樂購現使顧客便利起見特設門市部於大中國商場並兼經理世界稱爲最高尚禮品福建漆器及漳州印泥等近日運到大宗貨色以應各界多至送禮之需如蒙光顧則極誠歡迎

福州匯康閩產公司
批發處　高家酒館十六號二進
門市部　太平路大中國商場內
電話　二三七三三

勵志社設辦事處 新運總會即遷京

閻寶航對首都新運工作印象良好

首都各機關各學校新生活大檢閱 定念五日起舉行七天

首都新運會昨（二十日）下午三時、在市政府會議廳、開第十三次幹事會議、到該會幹事王漱芳、谷正倫、袁野秋、陳劍如、吳貽芳、書記黃世傑、及總會代表閻寶航、康澤、酆悌、邵華、傅巖、劉晉暄、滕雪和等、主席袁野秋、首由王漱芳報告該會工作概況、次由總會代表閻寶航指示推行新運方針多項、旋即討論議案、茲探錄其決議要案於下、

◆◆◆◆昨日決議要案 定期舉行大檢閱◆◆◆◆

陳幹事焯函請辭去所兼任本會職務案、決議以王廳長固磐繼任、幹事兼推行股長、陳幹事劍如繼任首都各學校勞動服務團總團長、（二）推王漱芳爲主任幹事、（三）定於本月二十五日至三十一日、舉行首都各機關學校新生活大檢閱、並推葉楚傖爲黨務機關組檢閱長、袁野秋、邵華爲副檢閱長、馬超俊爲政府機關組檢閱長、呂超、翁文灝爲副檢閱長、朱培德爲軍事機關組檢閱長、吳思豫爲副檢閱長、王世杰爲教育機關組檢閱長、陳劍如爲副檢閱長、谷正倫爲車站碼頭組檢閱長、王固磐爲警務機關組檢閱長、陳又新爲副檢閱長、

◆◆◆◆新運總會遷京 勵志社設辦事處◆◆◆◆

新運總會書記閻寶航氏、自抵京後、連日視察並指導首都新運工作、極形忙碌、記者昨（二十）日往訪閻氏、詢以最近新運總會進行工作、及到京視察新運所得印象、並對首都新運有何指示、據談新運總會工作、因處理要政、須常住南京、現總會會長、爲使會長指導便利起見、擬將南昌總會遷移來京、但在京尚未尋獲相當會址、暫借勵志社開始辦公、現總會文件等、已陸續搬運來京、大約明年一月內、可全部遷京、明年一月前全國各地新運報告、均須送京勵志社新運總會辦事處、同時江西省擬成立一省新運會、處理該省新運事宜、

◆◆◆◆養成良好成績 擬特殊訓練警察◆◆◆◆

至在首都所得新運印象、深感良好、惟最近首都公共場所及交通要道、尚須加緊推行新運工作、蓋公共場所與交通要道、係民衆麕集之處、推行新運、最能予民衆以深刻之印象及養成其良好之習慣、且在此種地點、爲最宜訓練民衆秩序等場所、首都警察對於新運、頗能努力推行、茲爲更求新運普及深切起見、對首都警察、擬加以特殊之訓練、務使其對新運有更大之推動與裨助、昨（廿）日首都新運會開會、個人對首都所得印象、有詳細報告、並望切實推行、不以敷衍塞責、仍蹈國人過去之惡習、並謂本星期六（廿一日）仍擬在中央廣播電台、演講新運總會促進新運之觀察云、

京各界冬賑會 分區散衣米

戲院以營業收入提成助賑 昨開會推定委員攤請撥款

首都各界冬賑聯合會、于昨日下午二時、開第三次執委會議、出席全體委員十一人、主席鄭榮畬、紀錄徐廣仁、報告事項、（一）主席報告、一、

△△市府撥助賑款五百▽▽

請馬連良等廣唱義務戲籌備情形、二、本月十五日循新生活籃球隊所請與江浙聯隊舉行冬賑募捐賽經過、共售票價八十四元五角、除去開支、淨餘七十一元九角、三、奉市府指令准予撥助案、撥助賑款洋五百元、現正擬呈具領中、四、各名譽委員聘函已分別發出、五、本週收到各機關團體捐助本會辦公費、計警察廳三十元、崇善堂二十元、省心權善堂十元、北城廣善堂十元、財局二十元、土地局二十元、社會局二十元、（二）丁委員伯文報告、一、與各

△△戲院助賑七天爲限▽▽

影院商洽開映電影助賑結果、各影院願以每日收入百分之三、捐助冬賑、期以七日爲限、二、京戲院方面、除大世界民業公司兩家因種種困難、不能接受外、其餘如更新舞台等、皆願爲本會表演義務募捐戲一天、三、此次請馬連良義務戲、及扶風社全體表演藝員、馬藝員及南京大戲院、所提開支過大、似應核減、以免影響以後義務募捐戲劇、

△△購辦衣米決定招標▽▽

討論事項、（一）請選購賑米方法案、決議登報招標、並限選購二等米一千擔、本月內購妥、仍請周穆兩委員會同總務部辦理、（二）請討論選購冬衣方法案、決議照招標選購賑米方法、仍請曹穆兩委員負責辦理、（三）上次常會請決復查員、每人每日給予車費一元一案、開支過大、提請復議案、決議、一、限各復查員、儘本月內將各該區內貧民、一律復查完竣、二、復查員車費、俟各復查員、將各區貧民查竣後、每人給予五元、以省開支、

△△復查貧民不得徇情▽▽

（四）請二區公所徐所長在下次區長會議時、提請各區長轉飭各區復查員、在外復查貧民時、應公正審慎、不得徇情、并須切實注意瓦房貧寒、報告本會核辦案、決議通過請徐委員辦理、（五）各區所收貧民乞賑紙條、擬請各區公所、詳細核對、是否與貧民調查重復、如原表未列、可彙報本會核辦案、決議通過、函請各區公所查照、（六）請改訂發放領米證、及領米證辦法案、決議俟復查完竣、經執委會總審查後、請童子軍會同警察散放、

△△分區放振催請撥款▽▽

（七）請決定發放賑衣賑米地點案、決議分東南西北下關及各鄉區巡邏隊等處、散放詳細辦法及地址、請賑務總務兩部會擬、并提出下次會議討論、（八）請楊紹西、鄭榮畬、彭星燦、穆華軒、朱枕湖、五委員於下星期一上午十時前往財部、商請速撥賑款萬元、以惠貧民案、決議通過、（九）上次商定招待新聞記者一案、因會務紛忙、未及發柬邀請、請改期招待案、決議交常務委員會議定日期、函請各新聞記者出席、

刺孫施女判決 家屬將上訴

施母已北上探監 婦女會準備援助

刺殺孫傳芳之施劍翹女士、業經天津法院判決徒刑十年、茲聞施之在京家屬表示、準備仍請原聘律師繼續提請上訴、以期有以平定之、施母在京接讀其女、由獄來函、備述思親之忱、施母念女心切、業已北上探監、以資慰問、又悉京市婦女會、以悉施之判決、共抱不平、擬定下週召集常會、討論援救施女方法、並將通電全國婦女界、一致聲援云、

◇玩忽職務草菅人命 劉瑞恆受書面申誡 副院長沈克非記小過一次◇

監察院昨（二十）日正式公布、監察委員朱宗良、彈劾中央醫院院長劉瑞恆、副院長兼外科主任沈克非、玩忽職務、草菅人命一案、經監委于洪起王平政杜羲等審查成立、移付中懲會後、頃由該會議決、劉瑞恆書面申誡、沈克非記過一次、又監察委員王平政、彈劾雲南雙柏縣前縣長龔彥麟、長勢失職一案、亦經中懲會議決、龔彥麟降一級改敘、

南京市民銀行 今日遷入新廈

馬市長柬請各界前往參觀 總行業務擴充增設辦事處

南京市民銀行、自經市府委派吳求哲爲行長後、將該行業務切實加以整理、內部已日趨健全、吳氏爲推廣該行業務及便利市民儲蓄起見、經呈准市府在中華路建新廈、全部工事、業已告成、定今日遷移新廈、繼續營業、茲覓誌各情如次、

◆◆◆新廈落成今日遷入◆◆◆ 市民銀行原有行址、設立於城內黑廊街、房屋建築、歷年頗久、內部殊欠完善、復因該段馬路尚未開闢、於該行營業發展、頗多障礙、市府當局爰經核准、撥給經費、擇定中華路二百〇九號基地、另建三層新式樓房一座、全部工事、業已告竣、電燈自來水及其他各項設備、均於昨日佈置完畢、該行定今（二十一）日起、開始搬遷、明日下午（星期日）即可蕆事、定下星期一繼續營業、馬市長吳行長、特於昨日柬請本京各界前往參觀、

◆◆◆增加股金擴充業務◆◆◆ 該行股本金原定爲一百萬元、但實數僅收足五十萬元、以之周轉市面、頗難期于普遍、市府刻已計劃擴充資本、深將增加民股、補足原定股金數額外、並注重工商業貸款、協助市民發展各項生產事業、昨據該行吳行長談、當竭力先充實內部、增厚市民之信仰、本年以來、該行對商業放款、亦多有貸出、現國曆年關已屆、即日起辦理總結算、藉便明瞭本年度營業情況、該行又爲便利市民儲蓄貸款起見、俟遷入新廈後、擬在城北下關各交通繁盛之區、添設辦事處、俾可推廣營業云、

籌備會成立 首都國醫院

積極進行募股工作

中委于右任、陳立夫、焦易堂等、發起創設之首都國醫院、已徵求中樞各機關要人、及各界名流參加、特于日前下午假首都女子法政講習所、開全體發起人會議、到焦易堂、于右任等多人、當經討論進行事宜、並成立籌備委員會、推定焦于陳等氏負責籌備、並起草醫院組織章程、即進行募股以期提早實現云、

京市各善團 開辦粥廠

定期開會商討進行

本京冬賑、向由地方善團設立粥廠、歷有年所、貧民受惠實多、本年各善團正在籌備、加以貧民嗷嗷待哺、分頭請求冬賑會

市商會擬建議銀界 透支放款數額

並減低放款月息以蘇商艱

本京各商號以大結束期、雖援例至廢歷年底、惟與申莊往來之貸款、均須在國歷年終交割、預計各號不敷之數、須在百萬元以上、市商會爲維持商業經營信譽計、擬向銀行界建議、於本年底前、略予透支固定放款數額、以維市面、同時又以現有銀行放款、利率過高、對工商業之衰落、不無影響、頃悉鐵業公會、已正式提請市商會、轉呈國府、規定銀行放款、月息最高不得超過八厘、聞最近卽將由商會討論云、

京銀行開始付利息

昨（二十一）日爲京市各銀行利息結算期、記者往訪各銀行當局探詢、據談結賬情形如次、自本年六月二十日至十二月二十日、爲銀行會計年度、截至本日各銀行、須將各存戶應得利息算清、自今（二十一）日起、卽開始支付利息、同時各行於今日起至三十一日、則開始計算一年營業結果、詳加核算、本年盈損情形、預料均多盈餘、而少虧損、至放款事、在此總結賬期間、均暫行緊縮、一俟三十一日總結完竣、卽開始繼續放款、

安陽掘得古物 百餘箱昨運京

爲商周兩代銅石陶器等物 存放中央研究院

中央研究院歷史語言研究所考古組、在河南安陽發掘古物、本年爲第十二次發掘、茲悉該組幾月來工作結果、掘得古物甚多、當即裝箱南運來京、已於昨（二十）日到達、此批共計一百餘箱、中有商周兩代之銅器、石器、陶器等物、刻正存放該所庫房、即將開箱研究云、

國民勞動服務 築堤工程

可在預定一月內完成

國民勞動服務築堤工程、第三第四二段、係由政府出資征集三千民工興建、自本月二日開始動工以來、工作進行、極爲順利、茲距離完成時期、僅在二三日之間、第二段工程、由教導總隊担任、第五段工程、由中央軍校担任、該二工段負責人、昨（二十）日與工務局接洽進行事宜、決定於最近期間內開始動工、該二段既出兵工擔任、預計可節省經費甚巨、至其他各段工程、亦在相繼進行、全部工程、大致均能在預定一月期內告成、

狂風暴雨中 吹倒福建高院

正房歪斜修理無經費

（福州通訊）福建高等法院、院舍由前清臬署改設、房屋本破舊、本年夏間、狂風暴雨、竟將第一法庭、第四法庭、及儲藏室吹倒、不得已估價修建、修理費、院長抗時計劃、已經二十四年預算內通過、從八月間動工、至十月底修建完成、不料八月間雖已動工、而修理費至九月底、仍分文未曾領到、不得已暫行停工、至上月底、又大風大雨、以致未倒之正房大堂、全部歪斜、又將傾倒、當院長見此危險、又鳩工購材、大加修葺云、

社局通令禁止 假借團體名義 妨礙公會權利

胡啓閥夏榮堂已輕予令斥

京市社會局、前（十九）通令本市銀行保險麵粉、鐵業、米糧、綢布、營造、電影等七十七同業公會、以據燭皂礆業、醬鐵業同業公會主席錢貫之呈稱、十一月二十九日、本京各報載有京市八十二業同業公會中、主席胡啓閥、夏榮堂等、用全體主席理監事名義、致電歡迎新任警察廳長新聞一則、經詢問各公會、均稱事前毫不知情、請飭各同業公會、予以糾正、嗣後無論何人、無論何事、遇有個人領銜、而擅用全體名義者、事前應商得全體同意、方能發出、以資限制、而免效尤等情、據此、查核所呈該胡啓閥夏榮堂等、確係未徵各業同意、且擅行自稱八十二同業公會主席、擅用名義、殊屬不合、姑念未曾發生其他事實、致妨礙同業公會之權利、從輕予以令斥、除指令并分行外、合亟通令、仰該業公會知照、此後非經合法手續、不得擅用各同業公會名義對外爲要、又市黨部、亦改警告、并令飭該胡啓閥夏榮堂等、不得再有是項情事發生、及用非法名義、

京社會局 將興建局所

本京社會局、自被焚後、各科均易地辦公、二科係借市府圖書館工作、三科係借市府會客室、工作地方窄小、數十人擠於一處、工作極爲不便、且市府對該二處、亦亟需用、茲社會局爲求安定辦公地點及使工作效能增加起見、特與工務局、商酌興建新址、茲聞已擬有計劃、呈請市府批覆、惟尚有未經決定者、卽爲建築樓房抑平房、如建築樓房、擬與被焚房屋毗連之工務局營造股、同時翻造、將來地位、自屬寬敞、惟經費須在二萬元左右、如造平房、地位仍感狹小、但經費僅需數千元、聞此點一經決定、將於一月內開工、卽可於數月內完成、

社會金針

從閻寶航的談話 對首都新運的意見

（夢）

新生活運動總會代表閻寶航氏、昨日在首都新運會議席上、指示推行新運方針多項、并向記者發表談話、略謂、「最近在首都所得新運印象、深感良好、惟首都公共場所、及交通要道、尚須加緊推行新運工作、……并望切實推行、不以敷衍塞責、仍蹈國人過去之惡習……」等語、從這一段話語中、就可以知道他已看透了我們首都新運的癥結、及敷衍塞責的老毛病、我們知道、南昌新運推行的成續、很有可觀、現在總會卽將遷南京、而我們首都的新運、將來必不讓於南昌、公共場所、過去、自都新運的推行、各要道、祇是根本就沒有新運的表現、交通還不澈底、勞動服務團動導一下、況自時處的新運、共次如浴堂、酒館、理髮店等、也沒有達到眞正實行的地步、所以我們希望閻氏積極切實的指導新運推行、我們市民也應該在新運會指導之下、體從一切規約、再不要敷衍塞責、庶使我們國家民族、有復興的希望、

首都 今天獻映 注意 明日上午早場

（二時半 五時半 八時半）

中國電影史最光榮的一頁。★

聯華公司配音歌唱鉅片

羅明佑監製兼導演

鍾石根編劇 費穆聯合導演

尚冠武 林楚楚 黎灼灼 洪警鈴 顧夢鶴 鄭君里 時覺非 陳燕燕 張翼 黎鏗 梅琳 （出場兒童演員） 十二大明星合演

天倫

價目照舊 贈券停用

至情的流露至高的藝術

父母之愛，縮不住懷春少女的芳心，然而夢醒溫柔，方悟骨肉之情，遠深於闔房之樂。

（必然擁擠請早光臨）

昨日在新都開映人山人海極甚一時。

新民大戲院 地址 實業部國貨陳列館內 電話二三九一一

京滬馳名天仙化人古裝青衣花旦 王豔秋
重金禮聘南北馳名譚派老生 趙秉南
南北馳名銅錘架子文武花面 李松亭

第一名角作工老生 王盛海
名震平津文武小生 俞步蘭
久負盛名古裝花衫 筱琴芳
蜚聲南北勇猛武生 馬凱寰

文武老生 陸如平 滑稽小丑 劉伯承 風雅小生 施瑞欽 文武老生 穆漢文 坤角青衣 張彩霞

廿一日夜 大賜福 鴻鸞禧 臙脂虎 神亭嶺 霸王招親 羣英會

特煩唱作並重珠聯璧合唯一絕妙佳劇 趙秉南飾前魯後孔明 蔣幹盜書 羣英會 過江 草船借箭 定計打蓋 闕澤獻圖 南屛借風 一夜演完

日戲票價 特廳四角 正廳二角 優等一角 夜戲票價 對號八角 正廳四角 優等二角

您想吃北平的特產嗎

各種蜜餞小菜 各樣果脯 糖炒栗子 各樣水菓

請到 太平路大行宮口

義源乾鮮菓行

聽君選擇 中央

勸阻學生運動 教部昨召集 大中校長談話
京市學生均已安心上課 學生自治會昨開幹事會

教長王世杰、對平市學生運動、及他處學生之同情表示、除於前日發表告誡學生之談話外、昨日上午十時、復邀中委陳立夫、南京市長馬超俊等、在教部會議室召集全市大學及中學校長、舉行談話會、討論制止學生無益有損之舉動、參加者、除中大校長羅家倫、金大校長陳裕光、金陵女子文理學院院長吳貽芳外、尚有市立私立中學校長五十餘人、討論至中午始散、至各大中學學生、經當局剴切曉諭後、昨日均安心上課、無所表示、惟聞學生救國聯合會、曾一度舉行代表會議、討論今後救國工作之方針云、

（又訊）京大中學生前向國府及行政院請願作愛國表示、分別由國府秘書朱文中、文書局長許靜芝、及政院秘書長翁文灝答覆、均極感滿意、昨各校學生、均照常上課、

本京中學學生自治會、昨日下午在安徽中學舉行幹事會、到鍾英、中華、安徽、南中、三民、成美、東方、金中、匯文、等代表三十餘人、由黃自民主席、餘決議增加調查股幹事外、並選舉常務委員、總務委員、及各股幹事、同時分配各項工作、至五時半散會、

京短期義小 擬增辦二百班
已函各區公所代覓校址 財部市府合撥二十萬元

本京義務教育委員會、自今年第一期短期義務小學一百班以來、成績甚著、該會爲使京市學齡兒童、均有求學機會起見、擬於第二期開辦短期義務小學二百班、茲已分別函請各區公所幫同調查學齡兒童、並尋覓相當校址、又聞該會經費、由財政部撥十萬元外、市府亦撥發十萬元、所辦短期義務小學、獨立性質者、每校十班、每月需費三百五十元左右、附屬性質者、每校二班、每月需費五十五元左右、所撥二十萬元經費、應付短期義務小學、甚感充裕、

高考及格人員 昨舉行給證禮
戴院長主席儀式簡單隆重 全體及格人員定今晨謁陵

本屆高等考試、京平陝三處及格人員、考試院於昨晨八時在考試院大禮堂舉行給證典禮、到考試院長戴傳賢、副院長鈕永建、考選委員會委員長陳大齊、銓敍部長石瑛、各機關代表長官李文範、鄧家彥、焦易堂、王用賓、段錫朋、高考典試監試襄試委員暨全體及格人員等三百餘人、所有代表來賓等、均立於禮堂內、至及格人員則依黃榜所列種類與名次順序立於禮堂外、

△給證情形▽ 八時奏樂開會、由院長戴傳賢主席、給證時、分三人爲一次、警廳樂隊在傍奏樂由院長戴傳賢、典試委員長鈕永建、試務處長陳大齊、分別給證、歷一小時始畢、繼即由中央代表李文範、國府代表鄧家彥、暨戴院長、鈕典委長、陳試務處長、暨來賓王用賓等先後致訓詞、最後由高攷及格人員代表建設人員類第一名徐種稼致答詞畢、奏樂鳴砲、攝影後、至十二時典禮遂告完畢、即由考試院在試場設宴款待各及格人員、暨典監襄試委員、該院高考職員、今晨八時、各及格人員齊集考試院前往謁陵、茲將典禮秩序錄下

△典禮秩序▽ 一、肅立、二、奏樂、三、唱黨歌、四、向黨國旗及 總理遺像行三鞠躬禮、五、主席恭讀總理遺囑、六、靜默三分鐘、七、授證、八、中央委員訓詞、九、國府委員訓詞、十、院長訓詞、十一、副院長訓詞、十二、典試委員長訓詞、十三、試務處長訓詞、十四、來賓致詞、十五、及格人員代表答詞、十六、奏樂、十七、放鞭爆、十八、攝影、十九、聚餐、

黨政軍學 體育促進會
即舉行成立會議

首都黨政軍學體育促進會、於昨晨十時、在中大體育館舉行二次談話會、

蘇省中學校長 參觀華北教育之意見

江蘇省教育廳爲鼓勵本省教育行政人員進修及謀本省教育改進起見、訂有參觀教育辦法、今秋特派上中鄭西谷、常中彭欽朋、京女中劉衡靜、松女中江龍淵、棲霞鄉師黃質夫、海師曾一華、徐女師兪式如、宿遷職業章堯謨、八校長赴我國北部各省市參觀教育、該校長等、於上月十六號由京北上、經泰安濟南鄒平青島天津北平張家口保定博野定縣大原石家莊鄭州開封徐州各地、於昨日返京、記者特往訪參觀團代表鄭西谷黃質夫劉衡靜三先生、詢問對於參觀華北教育之意見、據鄭先生云、同人等此次參觀教育、歷經九省市地所見所聞及所收材料甚豐富、不僅對於各個人進修方面獲益甚多、即對於本省教育改進方面、無有不少借鏡之處、茲將同人等參觀所得分述於次、

甲、關於參觀後所受感動最大者

一、青島市政、年來建設突飛猛進、確有驚人之成績、沈市長暨各局長以次所有公務人員、均充滿朝氣、努力奉公、負責任事、所有市鄉建設事業、如教育公路衛生以及平民住宅乞丐毒犯感化院所等、無不籌設洽當、不僅國內任何城市無與比擬即在歐美各國、亦不多覯、同人等參觀後、受有極大感動、深覺我國事並非難做、國人並非不能做事、祇要肯爲公努力去做、即顯有特異成績、青島市可爲一實例、二、張桐軒先生河北博野縣、創辦四存中學、及訓練附近三縣民衆、實有不可磨滅之精神與成績、張先生曾任軍長總指揮、現任冀省府委員、而能刻苦耐勞、以身作則、與青年及民衆共同生活、以教養衞合一方法、親加訓練、一洗普通教育界委靡不振之風、其堅苦卓絕之精神、良足敬佩、三、太原西北實業公司、規模宏大、內有大規模工廠二十餘所、例如紡織造紙機器窰工麵粉煙卷化學等廠、每廠設備費大都在百萬以上、現正建設鍊鋼廠、所有各廠出品、足與外貨媲美、而價值甚廉、該省人民日常用品、均係自給、此種埋頭苦幹精神、良足令人感奮不已、（未完）

出席者、張東屏、郝更生、程登科、王健吾、吳蘊瑞等五人、對工作計劃綱要、及全部預算、均已商妥、現定下星期二（二十四）上午九時、在市政府會議室舉行成立會議、屆時即可提出通過云、

津浦鐵路 扶輪校友會
通電響應救國運動

津浦全路扶輪校友會以鑒於平津京各地學生均有反對自治愛國行動之表示、該會除已訂於日內召集大會、作有力之表示、及推定代表井金祥、陳超羣、赴平慰問受傷及被捕同學外、昨已發出響應通電一則、原文如下、各報館轉全國同學公鑒、國事日亟、國難日殷、以攝逆氣、急應振臂一呼、薄海同情、風聲所播、努力奮鬥、務望全國同學同人等、貫澈始終、誓爲後盾、津浦全路扶輪校友會叩、

保康教委會 全體會議

京市健康教育委員會、昨日下午三時、在市府舉行全體委員會、首由該會主任徐蘇恩報告、自該會九月開會以後進行工作、及最近學期結束中、該會經常工作狀況、旋即討論、決議加聘黃子濂爲委員等案、

社局足球賽 業餘獲甲組冠軍
北極以六比一敗居亞軍 金中全勝聯星錦標愈稳固

社會局舉辦甲屆足球賽、昨業餘以六比一擊敗北極、榮膺甲組冠軍、金中亦以十比〇大勝聯星、錦標愈形穩固、茲分誌各情如次

〔業餘〕〔敗〕〔北極〕 業餘對北極之甲組最後決門、於昨日下午三時在勵志社宣告接觸、觀衆五百餘人、由倪則舜任裁判、三五回合之後、馮樹漢得後方接濟、中路進攻、衛枚急走、距門咫尺間、舉足叩關、應聲而入、業餘先得一球、俄而楊人偉、邊陲起義、一路暢行無阻、文告命中、移時老楊阮郎路熟、重入天台、脚起處、劉祖侃首之以頭、再度入網、劉祖侃主罰十二碼一蹴而入、業餘乃以四比零佔絕對優勢、北極回覩山河破碎、亡命反攻、廖百弱不愼、干犯天條、倪則舜、怙惡不悛、方金城手起刀落、爲北極克復一城、上半時即以四比一告終、易地而後、北極抱必死決心、積極反攻、無奈何和琨閉門謝客、屢次拒人於千里之外、不料一波未平、一波又起、楊人偉偷渡成功、射門有力李介民迎之以足、孰知用力過猛、竟中徐鍾霖之背、而反彈入網、誠冤哉枉也、嗣後北極仍在恢心、會得兩次十二碼之機會、第一次由顧克文主罰、球觸上柱而回、未能成事、第二次由吳之仁主罰、又被何和琨抑拳擊出、應入而不入、如之奈何、最後北極後衞犯規、楊人偉再度建功、結果下半時業餘又以二比〇佔先、總計六比一、業餘榮膺冠軍、北極退爲亞軍、甲組比賽、即宣告結束云、

業餘　何和琨　馬少伯　謝棟材　廖百弱　馮建綱　劉毓希　杜天新　劉祖侃　馮漢樹　周日毅　楊人偉　錢鵬

北極　李價民　葛喬康　徐鍾霖　裴子良　許鳴寰　趙治華　哈美新　顧克文　方金城　劉漢民　吳之仁

〔金中〕〔戰〕〔聯星〕 金中爲江浙私中歷屆盟主、昨下午三時半、與實力薄弱之聯星隊在金大會師、徐紹武充當執法官、觀衆亦頗踴躍、結果金中大顯神通、上半時六比〇、下半時四比〇、總計以十比〇大獲全勝、錦標前途、已十拿九穩矣、

甲組戰績

隊名	賽	勝	敗
業餘	三	三	〇
北極	三	二	一
市府	三	一	二
印聯	三	〇	三

今晚金大體育館 常敗將軍戰華僑
其能一洗雅號乎？

本京記者籃球隊、自成立以來、連戰皆北、人皆稱之曰常敗將軍、茲記者隊本其敗勿餒之精神、已與本京素負盛名之華僑隊、約定今晚八時假金大體育館作一友誼比賽、記者隊此次參軍經武、決一洗常敗將軍頭銜、究竟如何、請觀後效、

第六屆 公餘籃球賽
規程擬定開始報名

一年一屆之首都各機關公餘籃球比賽、前已舉行五屆、本屆輪值市府主辦、已定於本月二十三日起開始報名、規程及比賽細則、均由市府擬定、

黃弁羣遺骸 將運回國

留德學生黃弁羣、憂國自殺、黃君之父黃勤庸自在粵接得駐德公使館來電報告後、即北上至杭州錢塘江橋工處、與其三兄黃京羣來京、偕其次子鼎之君、商討善後事宜、決將黃弁羣遺骸及書籍款項等、運回中國、隨到外交部接洽、結果由外交部電飭駐德公使館辦理云、

京小學教師 定期考試
章程不日公佈

每年寒暑兩季、例應舉行之京市小學教師考試、業經社會局決定、本年寒假小學教師考試、定明年一月十日左右舉行、考試章程、不日即可公佈云、

國術旅行團 即將遠征南洋
籃球五虎將亦在其中

中央國術館長張之江、自本年八月出赴歐考察體育、前行抵海牙、曾電囑該館組織國術旅行團、前往南洋一帶表演、以資宣傳、該館據電後、現已與中央國體專校合組而成、全體共爲十七人、我國籃球五虎將亦在其中、此去除表演國術外、並將與途經各地作友誼籃球賽、各員出國護照、業經外部於昨日頒下、張氏昨亦由埃及電該館、謂將於陽歷年前趕至星加坡、並囑該團即日啓程、該團各團員據訊、已分別準備行裝、三二日即將離國前往、茲錄該團全體團員名單如下、龐玉森、（總領隊）楊松山、（副領隊）團員何福生、馬正武、李錫恩、康紹遠、馬文奎、張登魁、李鳳鳴、張文廣、溫敬銘、李震中、唐寶堃、吳文忠、張長清、張長江、高長明等十七人、

東北青年在 關內求學人數
已調査竣事

教育部東北青年教育救濟處、前奉命會調查全國東北在關內求學青年人數、日前已調查竣事、該處擬轉請處外東北人士、組織一審查委員會、審查調查之結果、一俟審查完畢、當將審查內容、呈報教部、以作分發「東北青年教育救濟金」之根據云、

三民中學舉行 越野賽跑

本市三民中學、定今午後三時、舉行越野賽跑、路線自廣州路出發、經上海路、漢中路、到漢中門終止、聞除本校全體教職員任評判、及童子軍任糾察外、復增聘本市體育界名流多人任評判等職云、（又訊）該校十週紀念除舉行乒乓球、毽子等比賽外、又定於下星期六（二十八日）舉行自行車競賽、屆時或將擴大舉行、（本市各學校均可參加）、獎品現已購齊云、

安大校長 即赴皖履新

新任安徽大學校長李順卿、於昨晨十時半、赴行政院拜謁秘書長翁文灝、並俟政務處長蔣廷黻、謁見教育部長王世杰請示後、即行赴皖履新云、

童軍參加 愛國運動辦法
京童軍理事會昨開會議規定
△理事宣誓展期舉行▽

京市童子軍理事會、昨日上午十時、在市黨部會議室開第二次會議、出席周伯敏等十人、主席楊品吉、討論要案（一）規定本市童軍參加愛國運動辦法、（二）本會理事宣誓就職日期、原定本月二十三日、現因一部份理事、因事離京、決展期舉行、（三）本會例會、規定每星期三上午九時至十一時舉行、但遇必要時、得臨時召集、凡理事任職之學校、其排課問題、由本會函請社會局轉飭遵辦、（四）本會中心工作計劃、通知各科總幹事、限於二十五年一月五日以前、草擬完竣、以利工作、

季陶杯籃球賽 二十七隊參加

勵志社主辦之季陶杯籃球賽、自開始報名以來、參加者頗爲踴躍、至昨日午後五時截止、計有戰友、黑白、迅雷、警聯、軍校、北斗、海軍、練一、葆光、軍交、力行、敎導、騎鋒、新運、製藥、石斗、測校、國府、練習營、十職、光隊、凱隊、豹隊、業餘、等二十七隊參加、現該社體育科、正分別從事審查各隊實力、以便分成甲乙兩組、大概下月初旬、即可開始角逐、

社問題研究會 年會揭幕

中國社會問題研究會第二屆年會、於昨（二十）日起至二十四日止、在本京香鋪營公餘聯歡社舉行、昨爲第一日、係學術討論會、下午七時半起至九時半散會、由主席羅敦偉、由立委陳長衡主講、論題爲「民族復興的運動動向」、今晚仍爲學術討論會經由曹孟君講「婦女運動的趨向問題」、明日上午九時至十二時爲正式大會、第四日餘興舉行茶舞、最後一日仍爲學術討論會、

教育談片

短期義教校舍問題　任

本京義務教育委員會、擬開辦第二期短期義務小學二百班、對於校址問題、似尚費躊躇。記者愚見、以爲除庵觀寺院可以盡量利用外、京中大小機關林立、辦公房舍之外、未嘗沒有一二廢屋、何妨借用一下？事關義教、我想各該長官是不會拒絕的。

南京大戲院

劉連榮　馬連良　茹富蕙
高連峯　黃桂秋　李洪福
何佩華　馬春樵

今天日戲：三顧茅廬　宇宙鋒
夜戲：黃鶴樓　失印救火　樊江關　汾河灣

票價：特廳對號二元二角　正廳對號一元四角　普通七角

明天日戲：一捧雪
夜戲：假金牌

明天日戲票價：特廳一元六角　正廳一元　普通六角

電影時間二時　票價一角

場內電爐溫暖如春

明天上午十時起特別加映一場

國民大戲院

今天日夜戲映：（二時半）（五時半）（八時半）

全國第一家裝置美國R.C.A.最新式遙遠節制全波實型發音機今日起正式啓用

瑪琳黛德麗

偉大俄國宮闈熱情鉅片

Marlene DIETRICH

"THE SCARLET EMPRESS"

十三大本

英國之維多利亞，我國之武則天！

皇城之內，縱橫君權，首一雄，宮闈寢事之稱，攬大權，獨世堪流！之狐色，絕媚傳治，自由間！

王英閨雌

與「羅宮春色」「傾國傾城」並稱派拉蒙三大傑作

明星大戲院

（時間）二時半・五時半・八時半

票價〔二角〕〔一角四分〕捐稅外加

明星公司有聲對白歌唱巨片

張石川編導　全體明星心血結晶

大家庭

看！每個明星的精采表演，不啻看每個明星主演的一部傑作！
看！念位明星的精采表演，不啻看念位明星主演的念部傑作！

金城大戲院

地址 下關商埠街　電話 四一四八八

時間 二時半 五時半 八時半　價目 二角 三角 四角 一律大洋 捐稅在內

祇有今天最後三場

鄉愁

明星出品 有聲全部歌唱巨片

沈西苓編導

宣景琳 高倩蘋 孫敏 主演

明天公映 梅花鉅製 有聲全部歌舞巨片

薔薇之歌

潘文霞領銜主演

大風歌

飄蓬

「大風起兮雲飛揚，
威加海內兮歸故鄉，
安得猛士兮守四方。」

昨夜起了風，中夜醒時，聽得玻窗在「叮噹」地發響，忽然記起了這章慷慨激昂的歌詞——漢高祖爲他底天下歌。我不禁爲我底邦國嘆了。

當然，這歌和嘆的動機是不同的：漢高祖統一了天下，「威加海內」，他可以休息了，所以要派遣幾個猛士去爲他守管財產；現在的我們呢？却是被狂風吹打得發顫，需要幾個勇士來遮架保護。他是「防患於未然」。我們呢？……

我們應該反對戰爭，是的，戰爭確實是罪惡的。「……屍填巨港之岸，血滿長城之窟，無貴無賤，同爲枯骨。……」戰爭是多麼可怕啊！

但是，我們得分清楚：侵略與防禦的差異，攻和守的不同。墨子非攻，但是他又使他的弟子爲宋守城，總沒有人會說墨子這種行動是矛盾的吧，總沒有人會去歌頌那「不抵抗主義」的吧！「養兵千日，用在一朝。」這所謂一朝，便是指的受到了外侮的時候：外侮來臨了，於是起而反抗防禦，士兵們在這時候便應該爲國效用了。

韓非所稱的民有二種：一耕，一戰；耕所以養國，戰所以立國。要是戰士們在受到外侮侵略的時候，却不能抵抗防禦，我想韓非的五蠹里，必定應該再加一蠹了。

亞比西尼亞有猛士守着四方，所以當他們受到意國的侵略時，他們都會起來反抗防禦，現在他們雖然沒有得到勝利，竭力的掙扎着，但已得到了全世界人士的讚歎！可是，可是我們呢？……嗚呼：——「大風起兮雲飛揚，安得猛士兮守四方？」

談梁任公

耀午

梁任公爲了戊戌政變，逃到日本，在橫濱辦「清議報」，大讀其「乃利魯奈儒」。次年己亥（一八九九年），又設一大同學校在東京，其後，因了他的老師康有爲在美洲設了一個中國維新會，他聽了就想奔了去依附。到了夏威夷島，憑他三寸爛不掉的舌頭，贏得華僑們的喝采，他也在這裏創設了一個夏威夷維新會，混了半年，聽到（庚子）義和團劇變，他以爲這個時機很好，便又跑到日本，已經聽到北京失守，兩宮西幸，趕到上海，而漢口唐（才常）林（述堂）等六人革命被殺，他復重由香港到南洋，印度澳洲，又住了半年，依然跑回日本來。次年（壬寅）（一九〇二年）在新民叢報（按即清議報所改）作了一篇小說，「新中國未來記」。

這本書中的主人翁黃克强，雖然是一個杜撰的名字（註：黃興之字克强，即一九〇四年謀在長沙舉事，爲巡撫發兵搜捕，東渡日本後，見報所改，因以爲字）而正是梁之化身，假說書中人說：「中國近六十年史」以政治論調，大寫憲政黨綱，亦即君主立憲與保皇黨的宣傳品，其中也有許多警語、提到中國前途的危險，外人的欺陵，眞有瓜分的危勢，因爲當時人民雖然不敢反對滿清，然而聽到中國瓜分，也是很怕的，所以利用這兩個字來警惕他們，喚醒他們，叫他們加入革命黨也行；加入保皇黨也行，梁任公在當時，雖然是個人才，是個新人物，祇可惜沒有民族思想。所謂「維新，」所謂「變法。」還是「君主立憲」。反對民主革命，所以康梁的保皇黨的名子，也有相當的響亮。革命同盟會成立以後，民主派與君憲派正式辯論過一場，革命黨以民報爲根據；保皇黨以新民叢報爲根據，終於保皇黨的份子，除了梁任公以外，餘者盡是腐敗官僚、冬烘秀才，文公直曾經說過：「康梁等之保皇黨，實亦國民革命事業之大敵。」良然！

惟在「新中國未來記」里，看到「奴才好」的古樂府，而是因明集里傳抄來的，真是極盡挖苦漢奸奴性之能事，不過雖然是抄來借用的，總歸也要他肯說，因它在滿清時代切合時事，然而在現在華北一般漢奸局勢之下，也還切題，所以爽性來他一個抄上抄：

奴才好，奴才好，勿管內政與外交，大家鼓里且睡覺，古人有句常言道：臣當忠，子當孝，大家切勿胡亂鬧，滿洲入關二百年，我的奴才做慣了，他的江山他的財，他要分人聽他好，轉瞬洋人來，依舊要奴才，他開礦產我做工，他開洋行我西崽，他要招兵我去當，他要通事我也會，內地還有甲必丹，收賦治獄榮巍巍！滿奴作了作洋奴，奴性相傳入腦胚，父詔兄勉說忠孝，此是忠孝他莫爲，什麼流血與革命？什麼自由與均財，狂悖都能害性命，倔強那肯就範圍，我輩奴僕知當戒，福澤所關愼所歸，大金大元大清朝，主人國號已屢改，何況大英大法大日本？換個國號任便戴。奴才好，奴才樂，世有強者我便服，三分刁黠七分媚，世事何者爲齷齪，料理乾坤世有人，坐閱風雲多反覆，滅種覆族事遙遙，此事解人幾難索，堪笑維新諸少年，甘赴湯火蹈鼎鑊，達官震怒外人愁，身死名敗相繼外，但識爭回自主權，豈知已非求己學，奴才好，奴才樂，奴才到處皆爲家，何必保種與保國？

短雋辣！！！ 稿訣

悼楊子

漢翹

記得是個初冬的清晨，太陽正在濃霧中伸頭的當兒，在微寒北風所環繞的百花亭畔，瑜同我爲作一篇論文，向着你家中走去，那時候你的爸爸——我們的老師，正在替我們講解時，你沉靜的睜着一雙小圓眼，用那神奇的眼光，射在這不認識的生客身上，但不數分鐘以後，我們便結識了一位可愛的小朋友，在我們的歸途，回味着你的活潑，秀美的影像，那天我們是如何的暢快，誰知在這快樂的種子裏，却蘊藏着無限的悲哀呢！

在一個仲夏的黃昏，你的爸爸媽媽領帶着你的姐姐，同着我們，走到那深幽的森林園叢，那時雖是將近炎夏，但這晚風中還是帶着涼意，你媽怕你受涼，便使你在那綠色的草地上跑跳，但你追逐那一雙可愛的白鵝，追着時你便格格作笑，鵝跑遠了，你便睜着失望的小眼，望着你的母親，你媽她多疼你，她便領着你去玩，在那天你活潑美慧可愛的體態，以及那清風白水似的天眞，更深刻在我們的心版，在第二天瑜同我來辭行時，你緊緊的拉着我們的衣，我們問你要什麼，你要寶貝，這清朗的聲調，永記在我們的心中，那天我們便離開了你，跑到千里外的上海來投考學校。

當我們暑假後歸來，便聽着你的不好消息，那時候還是半信半疑，我們回來的第三天我們再到你家去時，那時我們的心情多麼緊張，帶着恐怖的心走進了客堂，瑜同我便默惻惻的坐下，啊，那一陣子最難堪的噤竊，千萬種痛心的思潮在各人的心頭上，激盪，洶湧，起伏着，這時間你的爸爸衝破了這沉寂，證實了你的死信。同時你的媽便洒出了一串串的辛酸的淚，只可惜這慈愛的甘泉，再也救不活這枯萎萎的生命之芽。

楊子，你來時是一團活潑光亮的天眞，你去時是一團光亮活潑的靈魂，你在人間僅短促的五年，在這裏你嘗的是雙親之愛，你離開了慈母之愛，想已在上帝的懷抱中，傾訴着人間所飲的甜漿吧？但不免添加你雙親想望的快樂，而造成他們更深的痛苦，這又是爲什麼？

楊子，對着這不完全，不如意的人生，誰沒有怨，誰沒有恨，誰沒有悵惘，像你早折了這生命之芽，倒也乾淨，揚子，在這冷靜的秋夜，傾聽着風催落葉聲，我憶起了你便成了這幾行感傷的文字。

後湖之夜

坤琳

夜。

甜密如牛乳的灰色的空氣，溫柔的微風，平靜的濃香的湖水，凝笑的閃爍的燈光，眼睛裏含着幸福光輝的人們……是夜的靈魂。

城門口不斷的吞吐着人羣。那裏黑壓壓的船夫們在爭吵，但他們是快樂的。時時有幾隻小船輕輕的離開了岸邊，激動着水浪，漸漸的到了湖的中央，好像由地上滑到天上，復由天上滑到地上一般的神秘。在堤邊，這裏，那裏，一個，二個，三個……一起的人們蹣跚着，貪婪地欣賞着夜的美麗。在亭子裏，在茶館裏，閒坐着人們，他們沉醉地呼吸着由夜的酥胸裏流出來的迷人的氣息。

夜在滿足中微笑。

月亮升了起來，她的銀色的光輝，使夜像處女般的純潔，美麗，她的微動的歌喉，在爲着夜默默的唱着讚美歌。

各種動人的音樂，各種快樂的笑聲，開始在湖面漂漾起來；空氣，湖水，樹木……也在有節奏的顫動着。

夜，祇有美麗，祇有光明，祇有音樂。

於是，夜疲倦起來，打着瞌睡。燈光漸漸的稀少，空氣漸漸的寂靜。湖面上，還有一對青年，浴着月光，在緊緊的擁抱，激烈的接吻，彷彿世界是他們的。

於是，最後的一對青年走了，神秘地。寂靜，愉快的寂靜。

然而不知從那裏，一隻小船駛了出來，一個清脆的男子的聲音在空氣中鳴響着：

「我的……」

隨即由另一個地方，同樣駛出一隻小船，一個音樂般的女子的聲音應答道：

「我的……」

兩隻小船漸漸的隱在荷花叢裏，抑揚的幸福的歌聲開始奇異地震動着夜的睡眠的心靈。

現在是寂靜了。於是，夜在韻調的安祥中漸漸的睡去，月亮還是照着，溫存着夜的軀體。

一九三五，一二，一九夜

燃起血的火把

以防

燃起血的火把
奴隸們
我們被丟進黑坑
我們被拖到冷獄
燃起血的火把來
奴隸們
我們眼前只有黑暗
我們周身只有雪冰
我們需要光明
我們需要熱火

△　△　△

在漆黑的子夜
在冰寒的隆冬
豺狼吞噬着
惡魔侵害着
我們的熱血
給虎豹渴飲
我們的骨肉
供強暴嚼吞

△　△　△

燃起血的火把
奴隸們
看清惡魔面目的猙獰
好準備握緊拳頭搥擊
燃起血的火把來
奴隸們
高舉起血的火把
讓荒山照個通明
趕走豺豹虎狼
搗毀強暴者的巢穴
奴隸們
取出火種
燃起血的火把
高高的舉起
在漆黑的子夜
在冰寒的隆冬

雞零狗碎（上）

清水

英法要使用國聯來制裁意大利時，晏柏反問道，「日本攻占東三省時，你們爲什麼不用國聯制裁？」英國振振有詞的回道：「中國幷沒有援引國際條約第十六條（？）要國聯制裁日本呵。」

美國官場人士道，「最近中國政府對日政策，目的在與日本妥協，所以凡是提議經濟制裁的，都殊屬不合邏輯。」

這是兩段新舊見之報章的消息，并不是誰揑造的。

我們自己沒辦法，畏縮，遜讓，屈從，却希望他人來打抱不平，讀此不獨迷夢可以打破，也要慚怍的揑一身汗呵！

★

立陶宛的古都維爾那被波蘭抓去了，雖然奪不回來，也不肯屈服，封鎖疆域，不相往來的如臨大敵，戒備的情狀，一如戰時：其收復失地的決心，是異樣的倔硬。

阿比西尼亞，贏不過人家，還不顧犧牲寸土以言和，更爲一切弱小民族所敬畏。

★

立陶宛，阿比西尼亞是小國，能够這樣。我們是龐然大物，國土日失，主權日喪，却來個相反的「通郵」「通車」，加緊「親善」，「提攜」，「睦鄰」，「合作」，這眞是所謂各有千秋。

★

一向的漢奸國賊，都是衣冠文物的高官貴人；小奸子奸孫，流氓土痞，無計劃無組織，我們倒是不怕的。意大利，美國富翁在境內高呼「阿比西尼亞萬歲！」驅逐出境；國人說征非軍不利的要嚴辦。阿比西尼亞，捉着奸細就上吊，一串串的好像冬天的臘鴨。我們的小漢奸保護其暴動；大漢奸像殷汝耕之類，一紙通緝令了之，塘沽也交他的保安隊防守。漢奸不受制裁，無怪一天天的多起來呵。

嗚呼！夫何言哉，夫何言哉！

★

人人愛面子，好擺闊，我們的國家尤甚。東三省沒有了，我們說「還沒有準備呢！」熱河沒有了，我們說，「我們是長期抵抗，并不是不抵抗呵！」上海的協約，戰區的協約，我們是說「目下正是埋頭苦幹，將來總有事實做出來給大家滿足的。」殷汝耕起來了，發政施令，截收國稅，拒用國幣，沽塘予人，門戶洞開了。口號是什麼？面子掉了如何去掙回來？呵，這還不是照舊的不着邊際的那一套話兒？

★

一天天退縮，仍是容容意意的大吃其蒙汗藥，安眠劑，呵呀！這是什麼國家，什麼民族！郁達夫先生，盛暑時便幽默地說怕亡到了杭州，沒處可躲，到現在看起了，眼光畢竟不凡呵！

★

胡適之最近在大公報著論文道：「我們回頭想：在三四年前，我們還能自信，國家的軍備不能作戰時，我們還有經濟的武器可以使用。如今呢？可憐我們只許談經濟的提携了！這一項經濟的武器的失其效能，一半由于沒有致府的後盾，一半也由于輿論和愛國青年的被箝伏！……獨立的輿論，愛國的青年，都無聲無息的時候，所謂自治運動，却公然抬頭露面了。這是必然的結果。偌大的地面早已成了「無人之境」，奸人們還不公然活動，更待何時！……」

這麼沉痛而又眞切的說話，敬請新政府的袞袞諸公三復而三誦之！

失稿恨

宜盧

作品不論其好醜，凡是自己血汗所製作的東西，都看爲無上的寶貴，中國有句老話，所謂「敝帚自珍」。

我在近十五年，所寫出的東西，約計有五百萬字，也不能說是少了，這些東西，雖只可供覆瓿，但其爲「自珍」，是一般無二。

我最感心痛的，作好了稿，寄出去而收不回來，到現在想起，有幾件是念念不忘的：

那時還是民國十五年吧，國民黨徵求一篇關於土地問題的論文，我新由日本回來，停在西冷的梅花書屋，就參考了許多書籍，作成一篇土地的改革的方案，寄到廣東黃浦同學會，不料北伐軍出發，這稿件就跟了北伐而散失了，後來雖然碰到那邊的一位朋友，據他報告我說，那時是評判好的，以我的一篇列第一，酬金百元，酬金倒還小事，至今連稿都收不回來，我向來稿不留底，因而原文也無從再見，這眞是第一樁的恨事！

第二是投向上海口口雜誌社的一篇論文，我還記得題目是「歷代國都考」，我於這篇論文，也費了不少心血，不知爲什麼既未刊登，又不退還，至今心尚悒悒。

上海口口書局倒閉了，虧空我還許多稿費及版稅，且倒緩說，其中有一本「各國社會主義史」，計十餘萬字，早就答應我出版的，可是延宕復延宕，直至倒閉時還未出版，連那原稿都杳無着落了。

其他零星不計，失却我心愛所產生的作品，眞堪痛恨！

榜樣

我聽着人說：我們拿什麼比阿比西尼亞、阿國有英法等國爲阿國撑腰，誰人又來與我國撑腰！

據說：這兩位爲阿國撑腰的朋友，對於意阿爭端，已有和平建議的方案，並由國聯秘書處發表了，這和平建議書，直截痛快說，就是瓜分阿比西尼亞！

然而，阿國領不領這兩位撑腰朋友的人情呢？據電訊：阿王的表示，那怕只剩一彈一卒，也要抵抗到底！

顯然地，他們將朋友與敵人認識得很清楚，不像我們中國一樣，處處仰人的鼻息，也處處做人的奴隸，我們應該學一學別的榜樣！（寒山）

法律問答

債子不還尚想祖父代償
於人情於法律都說不過去
依法須負清償之責

錢啓元君問：編輯先生大鑒：茲有敝友來信訊問疑點數則，因鄙人亦不諳法律，頗難答復，特抄錄列后，拜託即於報端解答，是荷。

（一）敝友某君於十歲時，父親去世，須負債千餘元，有立票據者，有不立票據者。其時祖父尚在，家務由祖父主持，迄今仍舊，乃農村破產，一家生計，時感爲難，幸敝友現在在外辦事，所得薪金寄家，差堪維持。至於債務，亦仍無力清償，未悉其父在時所負之債，其祖父有負清償責任否？

（二）敝友現在已成年，勉可自立，對家事完全不管，不過亦無代父償債能力，不知目下敝友對其父之債務，可不承認否？

（三）倘各債權人向敝友訴追，敝友對法律有應負清償之義務，並無有何理由可以抗辯否？

（四）以上情形，對債務有票據者，無票據者，不悉幾年內有效？至現在距其父去世時已足有十一年，各債務有否消滅？

律師答：

（一）爲祖父者無此義務。

（二）依法須負清償之責。

（三）無法抗辯。

（四）請求權因十五年間不行使而消滅。

職業介紹

本京北平路五十號全國工作諮詢處消息

七五〇（登記字一七九三號）教育科顧君，年二十八歲，江蘇省邳縣人，民國二十三年六月畢業於江蘇省立教育學院，民衆教育學系，得教育學士學位，論文——民衆教育與地方自治，願任職務性質（一）省立或市立民衆教育館職員（二）中等學校教育學科教員（三）中等學校史地教員，希望待遇，由六十元至一百元，服務地點，不拘遠近。

七五一（登記字一五〇七）法科鄧君、年三十五歲，湖北省長陽縣人，民國十五年畢業於國立北京大學，專攻經濟學，得學士學位，論文——黨政與建設，民國廿一年刊行於武昌中論社，曾任湖北省立宜昌鄉村師範學校事務主任湖北建設廳象鼻山鐵礦管理處，運輸組組長等職，願任職務性質（一）財務行政，（二）交通機關（三）銀行，希望待遇，由六十元至二百元，服務地點，首都或各省會市鎮。

七二五（登記字一七七七號）工科徐君，年二十七歲，廣東五華縣人，民國廿四年七月畢業於國立中山大學工學院，土木工程系專攻鐵路工程，河道工程，海港工程，房屋建築車站設計等學得工學士學位，願任職務性質（一）鐵路職務（二）任何工程機關，希望待遇，最低每月一百元，服務地點，上海，南京，廣州。

七五三（登記字一七五〇號）法科陳君，年二十六歲，廣東省梅縣人，民國二十二年畢業於國立北平大學法商學院，專攻經濟會計財政等學，得學士學位，論文——中國財政整理之商榷曾任梅縣東山中學數學英文教員，願任職務性質（一）行政機關（二）教育界，希望待遇，由六十元至二百元，服務地點，不拘遠近。

七五四（登記字一七九八號）工科何君年三十九歲，河南省商城縣人，民國十六年畢業於美國紐斯康遜大學，專攻機械工程，得工學士學位，曾任美國橋樑公司製圖員，河南建設廳科長，河南焦作工學院教授等職，願任職務性質（一）動力廠或機器廠（二）教書（三）政界，希望待遇，由二百元至三百元，服務地點，不拘。

醫藥問答

食量如常 每次大便皆出血 是血痔呢還是什麼病

編者先生鈞鑒：僕自去秋迄今每次大便時有血發現，（有幾次完全是血）而食量與常人無異，未知何故，今有疑問數點，敬祈詳告，幸甚！

（一）如此情形，是否患血痔？

（二）其治法如何？（最經濟的最便利的。）

（三）對於生命有否危險？

（四）如非血痔，究屬何症？

敬請撰安 曹子欣拜上

醫師答：便血的原因甚多，最好就近請設備完善之醫院檢查，如是痔，則可行外科手術療治，是寄生虫，則可服殺虫劑。無論屬於何種，均與身體健康有莫大障礙，宜早治爲要。

輿論一角

關於英法和平方案

我們曾經說過，國聯行政院如果接受犧牲弱小與鼓勵侵略國的所謂和平方案，就不啻擊着最後一次的喪鐘。照目前的形勢看來，英法兩國的當局們外感國際輿論的詬斥，內受反對黨的攻擊，已不再堅持他們的主張，和平方案無形消滅了。

英法兩國的當局們所以甘冒不韙，仍以犧牲弱小與鼓勵侵略國的老法子來解決危局，自然各有不得已的苦衷，而以英國爲尤甚，但這一次的手法實在太不高明了，「一扯篷容易收篷難」，這是最淺顯的道理。

但我們由此也可以獲得兩點感想：第一，被壓迫民族必以武力與血肉捍衛領土主權，爭求自由平等；第二，英法兩國的當局們，還能顧到輿情，懸崖勒馬，終於不失爲開明的政治領袖。